盛京時報

陰曆甲戌四月廿九日
昭和九年六月十日
西曆一千九百三十四年

本報價目本埠每份每月一圓一角（國幣）外埠郵費在內每份每月一圓三角（國幣）零售每份五分（國幣）
廣告刊費五號字每行十三字一日一圓（國幣）長期另議
發行人 染谷保藏　編輯人 菊池貞二　印刷人 東光明
發行所 奉天隅田町九番地 盛京時報社
電話 營業部（日）　編輯部（日）　工場（日）
各埠支社 新京　哈爾濱　大連　大阪　營口

時論

說整齊（下）

（汪精衛）

我所說。散漫。零亂的現象。在一個人或幾個人時候。還不覺得。在羣衆的時候。立刻醜態百出。觀於以上事實。無論何人。恐也不能爲之辯護。除非說。這是我們中國人的辦法。與外國人不同。中國人自有中國人的辦法。不必學外國人的辦法。哼。如果這樣。中國人就只有做個人生活。以個人生活與團体生活相遇。是寡與衆相遇。弱與强相遇。除了滅亡。再沒有第二個結果。

這些說話。或者有人以爲老生常談了。但這是老生常談麼？爲什麼老生常談。在社會裡不能發生効力？我所不解的。從甲午敗於日本算起。興辦學校。於今已有四十多年的歷史了。學校裡頭。是實行團体生活的。是有了團体生活的訓練的。但是爲什麼學校的訓練。不能影響及於社會呢？不寧惟是。如今我們所碰見的人。三四十多歲的不少。這些人都是受過學校訓練的。爲什麼他們不能以受於學校的訓練。影響之於社會。爲什麼反而受了社會的影響。把所受於學校的訓練。拋之於九霄雲外呢？這樣一想。眞會使人不寒而慄。我所尤其不解的。一般留學歐美的朋友。他們在歐美時候。那些零亂散漫的習慣。斷不能容於歐美社會的。但是爲什麼回了中國以後。却又依樣葫蘆起來呢？彷彿聽見他們說在歐美的時候。不能不學些歐美的派頭。回到中國便回復於中國的派頭了。中國派頭。比較舒服些。什麼都可以隨便。什麼都可以不拘。哼。這是中國派頭麼？何不說是亡國派頭。

中國的知識階級。直接間接。有形無形。不是中了假名士的毒。便是中了假道學的毒。假名士的毒。所謂「捫虱而談。旁若無人」。所謂「囚首喪面而談詩書」。所謂「不衫不履」。所謂「不修邊幅」。恃着自己有些才氣。動不動便性子。鬧脾氣。一點拘束也受不住。一點委屈也禁不得。因此便養成爲一個極端的個人主義。（一）撒潑。（二）驕傲。（三）齷齪。（四）玩忽。這種人在團體生活裡。是一定要消滅的。假道學呢。更可厭了。他生成一副眼睛。只看見別人錯。不看見自己錯。論他那副岸然道貌。雖然比假名士好些。而他那種不受拘束。一些紀律。都不能行於他的身上。卻比假名士來得更兇。所以他在團體生活裡也一定不能不消滅。

團體生活。是要有紀律。有紀律的現象。是整齊。這不是什麼外國派頭。中國派頭。尤其不是什麼名士派頭道學派頭簡單一句話。這是現代國家現代社會裡的人民。所必須共守的規則。把這些規則。訓練成熟。方纔能在現代國家現代社會裡生存。而這些規則的精義。便是人人要爲了顧全別人。而拘束自己。決不要爲了放縱自己。而妨碍別人。這是團體生活的要素。（完）

薩爾公民投票

明年一月十三日舉行

日內瓦訊云、一日德法兩國對於薩爾問題、已成立協定、規定一九三五年一月十三日舉行公民投票、凡該區居民之安全與自由、無論其有無投票資格、均予以充分之保護、並規定薩爾政府之組職份子、不得歧視或報復公民投票時任何市民所表示之態度、或於投票前傾向德國之態度、私人之任何報復行動、悉應禁止、同時德法雙方同意、薩爾管理委員會應管理薩爾區內之警務、擬聘請丹麥警員、担任此職務、

又訊、薩爾區域投票事務委員會、於明年一月七日起開始執行職務、

柏林訊云、薩爾投票問題業經日內瓦解決、羣以德國對於解決辦法、必能表示滿意、僅料德國報紙對於此事、僅紀載事實、不加評論、『外交政治通訊報』每週外交問題不能照德國外交部之意思解決時、輒大放厥詞、此次該報僅稱、德國會表示極端誠意、而條約得以尊重、殊堪欣幸、義代表阿羅希之努力、深爲可感云、寥寥數語、不及其他、按法國對薩爾問題之意見、始終未常改變、而德國官場自數月以來、藉薩爾問題惹起滿天雲霧、謂法國用心險詐、措詞極幼稚、乃自日內瓦決定之後、忽然取此冗靜態度、一般人深以爲異、但吾人細心思索、則覺其中非無相當理由、蓋德政府近年常藉薩爾問題爲口實、肆力宣傳以轉移人民之視聽、使之一意對外、而忘却內政上之困難、宣傳部長哥勃爾所以大張旗鼓要求薩爾歸還德國者、其作用在此、日內瓦將薩爾問題解決後、德政府失其轉移視聽之資料、且哥氏與其左右親信、對薩爾問題所採取之態度、遠非德國人民所能一致贊成、哥氏每日以訓令發給各報、使之宣傳、而薩爾問題在日內瓦解決後、更無何人可以攻擊、哥氏對此、倍覺爲難、德國報紙所以一律緘默者、其故或即在此云、

巴黎訊云、三日晚薩爾區域社會黨領袖白朗恩夫人爲國社黨示威者所侮辱、本日『小巴黎人報』紀載此事、謂白朗恩頃在日內瓦得消息後、已於三日自日內瓦返薩爾勃魯根、臨行前以一長函致法外長巴多、報告其夫人受辱情事、並請法外長加以注意、採取諸其措施維持薩爾秩序、已急切而不可緩云、『小巴黎人報』又謂、終可確信明日國聯行政院開會、勢必先向鼓動騷擾之國社黨份子提出鄭重警告、冀其覺悟云、又據『小巴黎人報』所載、薩爾勃魯根電訊、薩爾區域共黨已最後決定對於一九三五年公民投票之態度、蓋至最近爲止、共黨領袖向其黨員提出口號、主張薩爾應歸德意志蘇維埃共和國所屬、但凡爾賽條約規定公民投票、僅有三種辦法、非維持現行制度、即歸德國或法國、如照共黨口號投票、則歸於無效、因此共黨刻已發出布告團命薩爾共產黨員、投票時一律主張維持現制度、此項規定、頗足重視、蓋薩爾區域除舊有之中央黨外、共黨其最大政黨、以前歷屆薩爾議會選舉時、共黨所得票數、均在六萬票以上也、

寫眞說明

殿下辱賜御言　傷兵感泣殊榮

御名代宮殿下、八日駕臨衞戍病院、辱慰傷痍軍人、已誌昨報、玆據院長小宮山軍醫正謹話、是日殿下除賜旨優渥、並賜品外、辱向傷兵直接賜言、詢問受傷時之戰鬪情形等等、軍人皆以執戈捍國之身、沐此殊榮、恐懼無措、不無感泣云、…圖即殿下辱慰傷兵之御光景

美國社會黨提獨裁案

左翼議案卒被多數打消

地特羅訊云、美國社會黨之左傾派、二日擬採用直接行爲之政策、而以無產階級者爲狄克推多、以代替中等階級之德謨克拉西制、在激昂辯論後社會黨幾致破裂、卒將左翼之提案交衆投票公決、計投一萬六千一百七十五票、此案終被打銷、然反對此案者、僅佔五百十三票之多數耳、左翼所提出之議案、要求在遇有戰爭時、全國總罷工、使軍事當局不能有所作爲、並要求與共產黨聯絡、以奪取國家管理權而成立革命狄克推多、此案因前屆社會黨候選總統諾曼、杜瑪斯之建議、曾經修正、依此修正文、社會黨不爲此種策略所拘束、但一般意見、以爲此種極端提案、實代表美國社會黨之態度云、

舊金山訊云瑪頭夫罷工者、仍作奮鬥到底之呼聲、故沿岸各處、二日已設立新障碍物、等各口岸當局、因見暴亂頻作、故已嚴加戒備、據西雅圖此間僱主表示意見、以爲非政府干涉、無以挽回危局、必迅速措施、方可避免流血、而防止物質與商業之損失、舊金山路透電訊、二日有罷工者二十五人、侵入一木匠店、而奪去警吏所定造之警棍二百餘具云、

華盛頓訊云、據現狀觀之、美國之復興事業、漸獲進步、二日據當局宣稱、六月三十日止之財政年度、羅總統預計國用須短少美金七十三萬零九百萬元、今就已過十一個月計之、短少之數僅達三十六萬四千七百二十三萬五千元、十一個月之支出、爲六十三萬七千一百七十八萬二千元、緊急經費節省最巨、預計兩年需七十五萬二千三百萬元、今十一個月用去三十五萬八千萬零零二萬九千元、金融善後社兩年用費預計爲三十九萬六千九百萬元、今十一個月僅用去十四萬四千六百萬元、聯邦救濟處之鄰沛金氏估計、需九萬四千萬元、辦爲至一九三五年三月止之救濟事業、其中六萬四千萬元將自七月一日起、用以救濟國內四百萬戶云、

又訊財部今日宣稱、五月份聯邦開支總數共爲五四九、三五五、五一四元、爲自去年十一月以來最低之數目、失業人數減少、財部救濟費用遂以減低、但因救濟工作仍須繼續、海軍建築開始、政府以後開銷恐不能減少云、

美國國會將九日閉幕

華盛頓訊云、國會議員領袖三日聚會、商討使國會于九日閉幕之計劃、共和黨領袖認爲此項計劃可以實現、唯議會必加緊工作、畢德門及關稅案、及其他諸案、均尚未通過、民主黨領袖已決定對衆院共和黨議員之延宕時間、企圖設法制止、衆院已通過雷朋交通案、該案主張成立交通業規並許總統委任一聯邦交通委員會對電話電報及無線電等加以控制、

又訊、羅總統三日核准在中西旱災區域、即施行一種緊急計劃、其目的在保障水與食物之來源、並將災戶供給現欵、此項計劃、係聯邦賑務員里甫金氏所規劃、

又訊、玆悉棉紡織業工潮解決辦法、內有一條規定復興處從六月四日起、以三個月爲期、將棉業機器現有工作時間減少二成半之命令、依然有效從下星期一起實施、而工會所發之罷工命令暫時取消、但不妨害勞動家罷工之權云、

本日三大張

瀋陽中國交通銀行啓事

敝行等奉財政部令將收回之奉洋紙幣整理清楚陳請燒毀其未收回者應於本年六月底以前盡力收回等因自應遵辦凡持有敝行等舊奉洋紙幣者請隨時來行兌換爲盼

韓樹德聲明地照作廢

緣民國十九年冬余賀昌圖永樂村李維民地一六三畝四分該照四至東道西壕南李北韓惟照延今未交業在法院訴追判決給照准予在國內報紙聲明一月內對該照無主張權利者由庭另發管業証書該照落於誰手概作無效謹此聲明

建築良機

本廠現存大宗啓新馬牌鐵桶洋灰急欲出賣並建築材料美松地板各種膠合板廉價出售

奉天大西邊門外　大林木廠　電話二五一七〇　二五四一號

逕啓者於本年六月一日敝人携帶楊嘉澍領名中則地十三畝坐落瀋陽縣東二區王其寨村東南之買契一張遂帶瀋字第九二七七一號戶管一紙前往法院登記不意行至中街不愼將此買契及戶管一並丟失除呈報瀋陽縣公署備案補發外特此聲明無論落於滿華或外人之手概作廢紙永遠無效特此登報聲明

敝人　楊嘉澍啓

聘請關維藩爲常年法律顧問

特請奉天法政別科畢業於民國二年司法籌備處派充柳河審檢所幫審員復在新民縣儲才館司法肄業中國考試院司法院考試畢業再試及格經南京司法行政部分發奉天各院候補派充昌圖推事於大同元年蒙滿洲國司法部派署昌圖分廳推事以薦任八等二十六級給俸二年八月去職今聘關維藩爲常年法律顧問授以保護現任滿洲國陸軍騎兵第二旅第四團團長劉居正及其父劉俊廷一切財產之特權登報聲明

康德元年六月　通遼劉俊廷仝啓

電信電話

股票（國幣）高價買收

大畝藥房內株式現物市

奉天宇治町十三番地　電話（日）五五八〇番

延吉亮兵臺玆感本鎭稅捐分卡長張新山及助理員閆笠華二君自去歲蒞任以來對於稅務按公辦理所有滿鮮商民毫無勒索情弊二君可謂道德仁愛而清廉神聖矣商民等以酬其德登載報端恭頌聲揚略表謝忱

延吉亮兵臺滿鮮商民　鄉正閻永福　副鄉長金太俊　村長馬相田　福盛館執事楊兆林　天成號執事周師孟　鴉片所經理卜長原　福昇東執事任鳳林

國有雜項財產標賣公告

一、投標物件　所在　奉天省瀋陽縣第九區塔灣村　種目　耕地（現況水田及荒地）　數量　水田　四百八十六畝六分五厘九毫　荒地　二十九畝四分六厘六毫

二、契約條件指示處所　奉天省公署總務廳財政科國有財產股

三、投標並開標執行處所及日時　奉天省公署總務廳財政科國有財產股　六月十九日自午前十時至午後十一時投標　投標時間經過後即時開標

四、投標保證金　按照所投標價百分之五以上繳納保證金如未滿壹圓者以壹圓計算　在投標時三十分鐘前呈繳之

如有希望承買前項財產者一切詳細辦法卽向指示處所詢問可也

康德元年六月八日　奉天省長　臧式毅

胃病及腸病

足能使人身構造破壞　足能使人身衰弱悲觀

服用紅色造福

可以整理已敗之胃腸　可以滿足健康之慾望

特效　胃弱胃脹胃滿胃酸心口疼腹痛積聚噎膈塊嘈吐少食不消腸熱腸弱腸枯便燥痢疾下失常燥結便秘小兒胃熱腸熱吐乳吐食大抦　便不整難極小嬰兒亦便於服用

雖數十年不愈之胃腸病一旦可以去根　請患者諸君一試便知本藥之功效

定價　大盒一月量二百丸每盒二元　小盒半月量九十丸每盒一元　函購不收郵費

奉天大西邊門外鴻育堂葠茸藥店啓　自動電話三三五一號

德泰百貨店

本號現到春夏優良衣料家庭需要用品旅行用具應時運到二樓附設提莊部各貨廉價折扣上海線呢照碼七扣賜顧參觀一律歡迎

陳列種類　門市部　環球雜貨　化粧物品　二樓　各種綢緞呢絨布疋　三樓　磁器玩具唱片音樂

大連奧町五五番地　德泰百貨店　代表電話四一八七番

招募外交員

一、人員　數名
一、年齡　二十歲以上四十五歲以下
一、體格　素無嗜好身體强健者

希望者請親持詳細履歷書由上午九時至下午四時來社面談

地方代理店長及出張所長招聘

新京大經路四十三號　社團法人　日本厚生會株式會社新京支所　電話四九四八番

本社東京市麴町區麴町拾丁目　電話九段（一八〇六、一八〇七番　二三四六番、一一七〇番）

（買）優待券（書）

秘本　堪輿專書　巒頭指迷　大減價

閱者諸君　均請惠鑒　巒頭指迷　風水指南
家家宜備　人人可看　減價出售　百部爲限
預備此書　勿庸風鑑　先人殁後　塋穸爲安
風也水也　只要不犯　安葬吉地　即爲孝全

杳巒頭指迷一書係何玉珊老先生之遺著極爲秘本堪輿專書原價四元現實兩元郵費加一國幣金票均可（郵票不收）買書如同時附帶此券不但免收郵費且另贈通玄鬼靈經二册藉資參考而示優待機會難逢欲購從速可也

奉天省城內　關東印書館謹啓

金州分館啓事

本報金州分館爲靈通消息營業發達起見特聘蘇世範君爲本分館記者恐未週知特此聲明

勿失此好機會！

双燕　招募一縣一家代理此貨

老牌　應募詳細簡章來函即寄

靛油

未曾有的一大賤銷

奉天大東門裡　大阪合同株式會社　奉天出張所　日電長四五二一番　滿電二五二三番

本社　大阪北久寶寺町一丁目

雙層麝香化積膏

主治風寒麻木筋骨拘攣腰背痛腿膝痛歷節風鶴膝風痿痺痛風五積六聚七癥八瘕肺痿胸痛脾肺積痰咳嗽肝氣不舒兩脇刺痛脾虛胃弱食穀不消胃脘疼腹痛食積水積氣血積茶積寒積嘔吐吞酸噎膈反胃膨悶脹飽泄瀉痢疾腸風便血腎虛精寒少腹痛腸燥遺精久淋白濁疝氣婦女經血不調提前差後崩漏下血經行腹痛腰腿痠痛赤白帶下經閉血瘕子宮寒冷久不受孕產後瘀血腹痛小兒食積疳癖乳積蟲積腹痛疝氣等症均有特效每份一元剪此廣告特售八角本膏有十大特色（驅風）（却寒）（舒筋）（活血）（攻積）（散聚）（化瘀結）（消膨脹）（除麻木）（止疼痛）功效超羣誠爲膏品之巨擘欲閱詳細說明函索即寄歡迎各埠大商號及同業代售手續簡單酬勞優厚如承分銷來函接洽優待函購凡惠顧者資處如無代理處可函購除剪此廣告特價八角外並不收郵費此膏係盛仁堂秘製奉天警務廳化驗有効發給許可證瀋陽警察廳註册賜顧者請認明字試

總發行所奉天中街德潤堂藥局　借用電話二一八四一

患皮膚病者諸君請看！

皮膚病空前之聖藥

十全膏

皮膚病雖爲無關緊要之症但一罹此症即感諸多痛苦若不急速治愈日久則於事務上感甚大之不便以致精神受損請速備此膏早日產除病根以得身心之爽快爲盼

主治能効　頑癬。溫疹。脚氣。黃水瘡。小兒頭瘡。白癬。癩瘡。陰囊癬。酒刺。汗斑。耳部潰爛。其他一切痿痒頑固之黴毒性皮膚病靈效無比

藥價　小盒二角　大盒五角

總批發處　立止頭痛本舖　念兒寳

奉天浪速通　總批發處　山岸十全堂藥局　電二五五二番

代售處奉天小西關大生藥房

小山令之事務所

財團法人熊本縣海外協會滿洲本部長
前衆議院議員
關東州外藥劑師法律顧問
滿洲取引所法律顧問
同興汽車公司法律顧問
片倉生命保險會社滿洲法律顧問

辯護士　法學士　小山令之事務所

奉天商埠地馬路灣八號　滿電話四一一九號

辦理登錄事務　徵求數名滿洲人惟須有法律手續經驗者

婦女崩漏救星神藥　立止紅

『崩者』經血大下不止危險之症『漏者』經期延前淋漓不止常有經年不愈者如不早治日久成癆不但不能生育實有危及生命患『崩漏』二症者欲求全痔請速服『立止紅』輕者一盒重者兩三盒立收効果驗効力如何暫行減價一半至七月一號爲止購者莫失良機　惟求顧主試（郵費在內）

××滿洲國經售處

奉天商埠地馬路灣大紅樓　韓奇逢藥房有限公司

哈爾濱道外正陽頭道街萬國車票公司院內　韓奇逢藥房有限公司

國曆五月廿六日　舊曆四月十四日　未時我　顯祖妣吳太夫人疾終於遼陽寓宅內寢享壽七十有九謹詹於國曆六月十一日　舊曆四月三十日　成主領帖　國曆六月十二日　舊曆五月初一日　合措於　祖考子惠府君之兆謹此登報告哀不另訃聞伏惟　矜鑒

承重孫金長齡　泣血稽顙
孤哀子金鐘　叙綸　泣血稽顙

喪居遼陽城內三義廟胡同九號本寓
通唁處奉天大東關新利胡同一九三號金寓

英法美三代表聚議
打開軍縮僵局策
將德復歸案提於幹部會

【日內瓦八日電】果以安全保障爲第一乎、抑以軍備縮少爲先決乎、國聯開始軍縮事業以來、擱淺停頓之一般軍縮會議、爲打開局面計、英代表伊登卿、法外相巴爾都、美代表台維斯等三人、于七日懇談、八日午前、繼續聚首會議、結果、該三人間、得打開僵局之妥協案、依七日夜會談之結果、英法兩國代表主張間之對立、顯得和緩、惟關於德政府之復歸問題、意見仍不一致、決定將于八日午后、提出幹部會之決議案中、特明示希望德政府之復歸等旨、

廢棄華府條約案
日方見解
無須有通告廢棄之必要

【東京九日電】日本對華府海軍條約所持之態度、頗爲各方注目、如今將舉行之海軍預備會議、據傳英美各方、預料日方必然主張廢棄華府海軍條約、而匆匆召集預備智商、對此條約之廢棄問題、外務當局、會埋首考慮、據首腦部之意見、似傾於日方通告廢棄之必要、何則、蓋於下屆海軍會議中、如能締結一代替華府及倫敦條約滿意之協定、則華府條約、自可消滅、尤以不無會議決裂之虞、屆時再行通告廢棄、亦不爲遲、又華府條約廢棄問題、法方亦極關心、法方究出何種態度、頗爲各方矚目華府條約第二十三條中、載有「本條約廢棄之際、須於其有效期間、即一九三六年十二月三十一日之二年以前、(即本年末)預行通告廢棄之規定也、

玻巴紛爭
禁運軍火
日不參加之方針

【東京八日電】克蘭家哥紛爭委員會、依聯盟委員會之要求、於前月廿五日、曾一度對於向克蘭家哥兩紛爭國禁止輪出軍火一層、有所協議、結果、決定有向列國要求一致協力、不向玻里維亞及烏拉圭兩紛爭國輸出武器、要求三十二國共同參加、據本日外務省接到駐日內瓦橫山總領之來報、謂三十二國之回答、本日截止、已皆到來、其中大部份皆表示絕對同意簡單禁止輪武器惟有意大利、在原則上雖贊成禁止、惟須有日本及蘇聯之參加爲條件、始能欣然出以實際行動、智利亦表示必須包括日本蘇聯德意等國實行、向兩國禁止輪出武器、始肯同意、職是之故、克蘭家哥紛爭委員會長加斯齊洛那則拉氏、六日已致電廣田外相、邀請參加、日本外務當局、以日本既於去年三月廿七聲明退出聯盟、同時採取與此種政治問題無關之方針、則對此來電、殊難作正式回答、或將令橫山總領以口頭答覆也、蓋日本既從未向該兩國輸出武器、將來亦不至有事此事項、故實上固不成問題

黃郛談話
將行積極的活動
努力保全權益

【上海九日電】在當地法租界私宅、似爲避却積極的活動之黃郛氏、八日突然突被日來之沈默、對記者有如左之試談、予爲國家負責、以最少限度之犧牲、努力保全權益、予之行動、乃出於一意愛國之至誠、而無愧於天地、予所以無不盡力、乃欲告知國民國難之眞相故也、在言論機關、願定今後國家民族實際上之利益、以此立脚、行正當且有責任之言論、協力打開國難、

據黃郛氏側近者云、黃郛氏待有吉公使歸滬歸任後、決行最初之會見、先將上述徹底之心境發表、據觀黃郛氏與公使會見、將先由堅固之信念、開始積極的活動、

晉閻病篤

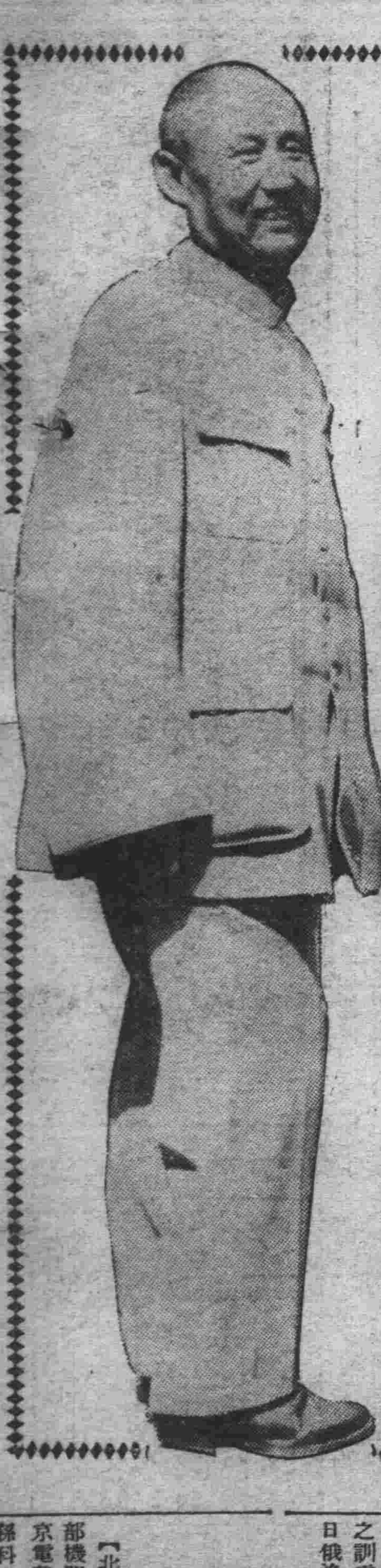

【南京七日電】曾因病中在太原靜養之閻錫山氏、病勢急轉、六日陷於危篤狀態、太原市內之人心、極度動搖、

(圖即閻錫山)

比後繼內閣
浦伯再膺大命

【布魯塞爾八日電】比利時皇帝萊波爾特三世陛下、本日午後後、重向浦魯克比爾伯降下組織內閣之大命、

中國軍縮代表
顧胡等將返國

【日內瓦八日電】軍縮會議、中國首席代表顧維鈞氏、及聯盟常任代表胡世澤氏、最近歸國、爲報告聯盟關於中國最重要性之鴉片問題、討論經過

羅斯福
招宴近衛公

【華盛頓八日電】羅大總統本日正午、招待近衛文麿公於白宮、舉行公式午餐會、日方另有齋藤大使、藤井參事官、美方則另有哈爾國務長官、毛根道財務長官費里浦斯國務次官、畢特曼上院外交委員長諸人作陪、集美國內地外交中心人物於一堂、盡歡而散、據觀此事意味深長

矢田部公使
離東京西下

【東京九日電】歸朝中之駐在暹羅國公使矢田部保吉氏、本日午後一時、由京出發西下當於十六日乘門司拔錨之榛名丸歸任

華北日軍瓜代兵
由東京出發

【東京八日電】派遣赴華北駐軍之交換部隊北海道部隊○○○名、於八日午前十一時四十四分、到上野車站、至二重橋前拜皇居、並參拜明治神宮靖國神社後、晚間至品川站、與東京部隊派遣兵○○○名會合、於午後六時五分開之特別軍用列車赴任地、

德意兩揆將會見
歐洲政局恐波動
法外長巴爾都將訪英

【柏林八日電】高揭國民革命旗幟、向建設第三帝國進行之希特勒首相、決定最近會見意大利莫索里尼首相、現在關於會面之時期地點、雖未確定、但在希望德國政府再參加軍縮會議之際、在意大利奧大利匈亞利三國間、成立通商協定之後、對峙於歐洲南北兩獨裁宰相之會見、將波動歐洲國際政局頗爲重視、

【日內瓦八日電】出席軍縮會之法國代表巴爾都外相、接意大利首相莫索里尼氏招請訪問羅馬、而巴爾都外相、已委宛拒絕、一方巴爾都外相、復接英國首相麥克唐納招請願於七日之第一週訪倫敦、對此已發出受諾回答矣、

盧布換算交涉
日方態度

【東京九日電】日蘇兩國間最近將舉行盧布換算率之交涉、日本帝國之根本方針、大概如左、

一、帝國政府、在未作最後的決定之前、雖不反對商議、但對蘇聯側主張之增値交涉不能諒解、而以減値爲至當、

一、蘇聯側謂日本圓幣、價値低落、但前幣原與脫洛雅諾夫斯基之協定、乃在脫離金本位後締結者、與今日並無何等變化、故圓價下落之議不成立、

一、若成問題者、乃爲盧布之價値、盧布在今日購買力幾等於零、其行市在莫斯科及其他處、不過二錢至三四錢之賤價、

一、因此帝國政府苦於發見增値之理由、此次交涉之機會、對國際匯兌關係上、充分考慮、相信自三十二錢五厘、再減下爲至當、

【東京八日電】廣田外相、本日向太田駐蘇大使發出、即將在莫斯科舉行、金盧布交涉之訓電、當業者方面、已派遣日俄漁業田中丸爲交涉顧問、

日陸軍研究
國防國策
將於六月中完成

【東京八日電】日本政府、當第六十五次議會閉會後、決定實行三大政策、但在欲實行之前、因黑田問題、致使政局陷於不安、在政府進退問題未決定之前、一般政務遲緩、而三大政策亦有不能實行之勢、然而陸相以政局之變化爲另一問題、對關係當局、關於自前陸相荒木大將當時所研究決定以陸軍國防爲中心之國策案、會經審議、而陸軍國策案、大概於六月中完成、因之到彼時此混沌政局前途、亦將明白、以政策之安定、向政府要求實行陸軍之國策案、

概算會議
業已結束

【南京七日電】國府主計處召開概算會議、已於昨日結束、二十三年度國家總概算、主計處現正加以整理約四五日內、即可呈送中央政治會議核定、聞二十三年度國家概算、收入及支出總額、較上年度均略有增加、其概數、約爲七萬萬餘萬元、收支可以適合、

中日無線電台
眞達通報

上海訊云、中日無線電直達綫路、自四日晨零時起、正式由國際無線電台收發電報、交部電政司長顏任光、特來滬主持、此後中國每年可挽回漏卮四五十萬元、茲將通報各情分誌如次、

▲通報情形　國際無線電台奉令於一日上午零時起、用高速度發報機、向日本東京實行通報、因已經過長期試驗、結果圓滿、往來電報、均較水線迅速、同時、仁記路沙遜大厦之國際無線電台收發處、即開始收發商電、記者向該台採悉、前往該台拍發中日直達電報者、至爲踴躍、據其估計、該綫開放後、每年增益當在四五十萬元以上、按中國總台在眞茹、而日本總台在東京、故由上海拍往日本各電報、均由東京總台轉發、手續尙稱便利、

▲收費辦法、中日無線電綫路開放後、上海方面、對於洋文華文日文電報、同時收發內地則祗限收洋文電報、華文及日文電報計字收費辦法、(一)收報地名及收報人姓名住址、不論幾字、概作一字計算、惟抄送電報加上收報人名及地址者應加一字計算(一)華文電報之電文、可用數碼接連書寫、如『中華』二字、可書作『〇〇二二五四七八』等、每七個數碼、作一字計算、日文電報之電文則須用日本假名書寫、每七個假名作一字計費、

▲協定內容、中日直達線路、係由交通部與日本遞信省協定成立、合約內容通報日期、訂定爲一九三四年六月一日、報費收支分配、雙方各基平等原則、計發報方面收三分之二、收報人得三分之一、中日來往電訊相差霄徵、收費價格經雙方訂定、上海與日本每字七十五生丁、(合華幣七角五分)青島與日本每字一法郎、(合華幣一元)其他各處與日本、每字一法郎念五生丁(合華幣一元二角五分)完全與現行水線價格相同、

▲專門人材、中日通報、因需專門人材、除交通部委派該項專門技術員十餘人來滬工作、外日本方面亦派來專門工程技士新屈正義、島田新次郎、平子太郎三人、並帶來最新式日文鑿孔拍報機四座、又此次中日通報、頗具相當重要意義、交部特派電政司長顏任光氏來滬參加、惟此次通報儀式、頗爲簡單、顏氏到滬後、已分別赴眞茹電台、國際電訊局等、巡視一週、並隨時指示一切、聞顏氏日內即返京覆命、

日無名發明家發明
空氣燃料發機

【東京九日電】無名發明家日暮里之瀧川吉之助氏、賴各方面之援助、卒完成其空氣燃料發動機之初步、此誠科學界之大革命也、法係利用液體空氣之氣化壓力、調停溫度動力機過之發明、七日在工業界權威者之前、此項世界最初之運用實驗、竟告順利成功、該氏將更進而研究、將一度發生動力之廢氣、使之更冷卻液化、須以二次返復用之、俾機關之運轉了無已時、

華北日報被封
社長編輯長被拘押

【北平八日電】當地國民黨部機關報華北日報社、曾以南京電載上月三十日之中政會議孫科一派之策動、並會議之詳細、遂招黨部之激憤、以五日命令停刊、同時對社長陳編輯兩氏、亦被憲兵第四團拘禁、於六日已護送南京矣、

勦匪軍事進展中
江西善後

南昌訊云、自去年上季蔣介石蒞贛督剿以來、匪勢頹於崩潰、匪區逐漸縮小、然以凋敝之餘百廢待舉、國府暨各省人士、乃傾其全力、精誠協助、而匪區善後漸見端倪、經濟建設、亦具成效、尤以推行新生活運動以後、南昌社會暨各方面、更呈現一種『平且朝氣』、記者在此服務已久、對於江西各方面之情形察、覩自較深切、爰特就贛省最近之剿匪情形、暨經濟建設之進步、及推行新生活運動後之成效、略述其犖犖大者、藉爲國人之參考焉、

剿匪與善後

土匪之猖獗江西、迄已七載於茲、過去因討逆戡亂之掣肘致未能將土匪早日肅清、去年蔣駐節南昌、施行第五次圍剿以後、匪勢日蹙、迄本年最近數月來、匪區收復、更爲不少如贛東北方面、一月份被匪所佔之地北由德興縣之南疆起、南至橫峰縣境止、東自玉山縣屬之鄭家坊起、西至弋陽縣屬之東北方漆工鎭止、二月份國軍即次第收復鄭家坊、蔣家坊霞村、山田、與漆工鎭、構成一封鎖綫、隔斷橫峰縣之匪與德興縣屬南權下匪之聯絡、三月份國軍之次第掃清各該地附近一帶散匪、四月份贛東匪首方志敏、於葛源之役、被空軍炸傷甚重、該匪所率領之僞軍均紛向官軍投誠、五月份乃佔領橫峰縣城及各要隘、再如贛東南方面、一月份匪所盤踞之縣、北有廣昌、寧都、西有龍崗、興國、雩都、南有會昌筠門嶺、東有石城、瑞金爲其老巢、以上各該縣即爲贛匪之大本營、其主力匪軍爲僞一三五、七、九各軍團、皆分佈以上各地、二月份、國軍第三、六兩路軍雙管齊下、向南進展逼近龍崗、三路軍由南豐直下佔領廣昌縣屬之棒村橫村、白舍等地、三月份、南路軍克復筠門嶺、北路軍是時、即齊集兵力、準備總攻土匪認爲生命線之廣昌、其中經過十餘日之準備、十餘日之血戰、乃於四月念八日卒將廣昌縣城攻下、而六路軍亦於同日下龍崗、近則逼近興國、現西路軍亦正由萬安向東湿進、以與六路軍會攻興國、並堵截匪軍西竄、關於贛西南方面、永新全縣囊爲匪所盤踞、至二月份時、該匪區亦爲國軍整個肅清、匪之殘餘部隊、僞十七十八兩師、常竄至永新縣屬之西方北方黃江、源頭、花溪一帶、至三月份西路集精銳部隊、得將該股殘匪殲滅、故目前江西之匪區只有石城、瑞金、會昌、興國雩都、寧都、六縣、從此乘勝直追、則知收復瑞金僞都、犂庭掃穴之期、當在不遠矣、

剿匪軍事之進展既如此迅速、而收復匪區善後工作、亦有足述者、(一)招撫難民、匪區甫經收復、縣民仍多流落離在外、當局鑒於此等流離難民之招撫、實爲善後工作之第一着、故一方面直由省府勸導各縣賢良士紳、赶速回縣辦理善後、一方則由縣地方官招集難民來縣安居、所以上月廿八日廣昌縣初收復時、僅有二千〇六十八人、至五月一日、人民漸增至三千〇二十一人、(二)輔助農事、收復區域、田地荒蕪、欲興農事、若無農具種穀、故南昌行營特令江西建設廳、於各收復區或行將收復縣區之鄰近安全區域、設立『補充農具耕牛種穀辦事處』、隨時以最低價格、供給農民之農具耕牛種穀、俾得及時耕作、以安其生、(三)醫藥救護、劫後災黎常罹疾病、市面未復常態、醫藥自感困難、蔣特令由軍政機關『在各收復區設有『民衆治療所』、專爲民衆療疾治病、(四)特種教育、收復區之民衆、在精神上已受重大之打擊、當局鑒於非推行特種教育不足、以資感化、如前方部隊之政訓處均經組織『匪區內民衆訓練委員會』、除組織民衆團體、督促辦理自衛外、並施以適當教育、糾正其思想信仰、訓練其自衛能力、此外贛省教育廳、並指定蓮花、寧岡、銅鼓、峽江、弋陽、瑞昌、新隆、分宜金谿、溪、宜黃、黎川、樂安南豐、鉛山、安福、吉水、泰和、萬安、遂川、貴溪、餘干萬載、修水文、等二十八縣、爲推行特種教育縣份、每縣設立民衆學校至少十二所、內分民衆成人兩班、先設『省立民衆教育師資訓練所』、由上述各縣、保送學員並招考一部份總額三百名、每期訓練期間三個月、第一期早經畢業、分發各收復區民校服務、近聞成績良好、

大西洋諸國之
承認滿洲國不遠
……美國昆報之正評……

【紐俄爾連斯八日電】美國昆斯氣因斎恩報、於其社說論薩耳瓦多之承誠滿洲國、所述如左、

薩國之承認滿洲國、係以經濟關係、爲主要理由、使該國最大輸出品之珈琲輸出、欲受滿洲最惠國待遇、可謂第一目的、而與此同樣之經濟關係、美國即歐洲諸國之現象、如法國金融業者、在該地已行投資、又其他國之金融業者亦傚此、示欲投資之傾向、古來赴貿易之處、外交必隨伴而起、因此之故繞大西洋諸國、想依薩國之承認滿洲國捨不承認主義之日不遠矣、

五個月來之
軍縮會議
(三)

三爲仍由德法兩國、進行雙方談判、及二十六日、英國對於法之所提制裁與保障問題、僅允制裁限於經濟的性質、而安全保障、則認爲不可能、且內閣軍縮小組有謀個別活動、分縣德意、脅迫法國讓步、二十八日、並以正式公文、提交法政府、說明安全保障問題、其重要內容有三、(一)法國本身軍備之裁減、(二)英國計畫中所許予德國之利益、(三)軍縮公約實施的保障、降反四月十日、主幹會在日內瓦開會、韓德森主張正式會議延期、(初爲五月二十三、後改五月二十九)、從此英國對軍縮工作、乃入於準備的階級、五月初、英在表面上、遲疑於麥克唐納計畫與莫索里尼限制主張之間、而其實際、仍有牠的固定的觀點、果也至五月十日、她建議締結空軍區定主要作用、仍在針對着法國、後因法俄接近、保守黨人大爲恐懼、因而轉思與日接近、擬復活英日同盟、是故一面倉皇失措、宣傳將以安全會議來代替軍縮、側重於政治性質的討論、而不及技術問題、並以下列三種辦法、緩和國際空氣、即(一)小範圍之軍縮公約、(二)限制空軍公約、(三)安全之新組織計劃、而別一方面、則建明年議海軍軍縮在倫敦開會、對日本送秋波、希圖抨擊美國對歐洲的不干涉主義、而脅美鞭撻俄法結合、進而排斥意大利的活動在英國的自己看來、或者還認爲是長袖善舞、可是我們觀察、英國保守黨優容日本的結果、必將噬臍無及、又豈僅心勞日拙而已哉、

意大利爭霸

莫索里尼自去年在中歐佔得上風後、更企圖一鼓作氣、去攫得歐洲的霸權、基於這種認識、牠對軍縮會議不但不消極、並且還想一刀殺死三個敵人、即是說在法西觀點上、進攻法國排斥英國並同時打擊牠的同行希特勒、在本年一月初、牠嘗有軍縮新提案、主張先決軍縮、後決國聯、而繼承其過去改造國聯的觀點、至一月三十一日、即英國發表軍縮備忘錄的二天、他馬上也來發表一個備忘錄、一面雖打擊法國、然而並不直率的袒德、他主張成立軍縮公約、應該包括下列四點、(一)廢除化學品戰爭、(二)禁止對於平民之轟擊、(三)照現有程度、限制不受條約拘束國之軍備(四)照現有程度限制不受條約拘束國之陸軍戰具、厥後以維也納事變之收穫、意相運用他的鐵腕、從事於全歐的爭霸三月底他嘗對巴黎晚報發表談話、一面打外交的官話說什麼(各國軍縮計劃與法國軍縮主張的接近者莫過於意大利)、但同時又稱『軍縮會議之名稱、實爲不當、應改稱軍備限制及比例會議』、迨四月四日羅馬電訊、復傳其表示三國協定爲、『並非組織一種意大利勢力集團、以與法國勢力集團相對抗、英國如願在兩集團之間、居中取利、勢必一無所得』、言下大有與英國爭領導的意味、以後雙管齊下、一面拉攏法國、致有駐法大使與法外長巴爾都之協商、一面則遣外次蘇維治赴英、以試探倫敦的空氣、且順道訪法比作多方面的活動、迨入五月意國對於軍縮活動、更形努力、如其出席國聯理事會代表的阿洛西、嘗週旋於伊頓及韓德森之間、而前日羅馬電訊、意國輿論竟於軍縮開會的前夕、痛斥德爲帝國主義、同時莫索里尼在衆院宣佈擴充海空電、以爲世界沒有永久的和平、由此可以看出他對軍縮眞正的態度、

美俄的活動

美國與蘇俄、對於軍縮會議同樣的也盡了他們智能、企圖爲牽制別國的活動、先以美國來說、牠……是把戰情……一九三二年……際、美前……劃爲解決……各國如果……所節省下……付給戰債……他嘗提出……發疾呼、……軍、則美……追討、且……而這種願……軍備應當……擒、及羅……的估計到……實是毫無……的擴充自……派計劃的……算的通過……題採取表……倫摸摸在……

新生……

自蔣在……以來、樹……觀光者盛……蓬蓬勃勃……各方面、……之改進、……行情形、……方面、最……齊的行人……於婦女之……辦法、其……蓋三寸、……身不能太……毀髮高跟……於暑天之……

英積極經營
新加坡軍……
本年底可完成五……

倫敦訊云英屬馬來半島協會四日晚舉行宴會、英國高級管理委員前香港總督金文泰發表演說、謂新加坡海軍根據地之建築工作、現正積極進行、此余甚願爲諸君言之者、余爲信此項根據地完工之後有裨於遠東和平、實較任何事爲甚、譯上海『字林西報』軍事訪員五月一日倫敦通訊、項聞政府太平洋區域之軍事費用、逐漸增加據聞在本年年底新加坡子程可完成五分之三預計於一九三七年、此項工程可以全部竣工、此項子程之預算數字如下、(以一千鎊爲單位)

	海軍	陸軍	空軍
經費總額	八、六五〇	一、九六二	八三二
已支經費	五、一三五	三三〇	五七〇
一九三四年經費	七二五	四五〇	八六
計存	二、八〇〇	一、一八二	一七六

海軍船塢可停泊最大之戰鬪艦、因所用燃料爲煤油、而不用煤塊、故蓄油池可貯油一百萬噸、其建築費即須一百萬鎊駐軍營房地點、在島東之昌吉飛機場在北之三里塔、船塢在飛機場以西、在大陸與海島間之海峽中、此新築之直布羅陀峽溝通印度太平兩大洋、綰轂加爾各答、仰光、庇打拉斯、新加坡及澳洲間之航線、所裝大砲威力猛極、據德盈情報、謂其砲徑……之此種武……置、地點……不足爲外……欲其國旗……加坡極爲……太平洋濫……與夫空軍……切、英政府……定、其詳……也、即如新……由印度抽調……是否將與……片、吾人……前此馬……百十一名……百二十二名……高射砲一……五隊、砲……工兵名額……位之擴充……蒂之自來……頓、在唐……有新建築……隊係於今……組成、編……加坡者、……十一兩分……至第十一……往、高射……計第七分……壁沙瓦(印……第十駐馬……十一駐新……

森永咖啡糖

森永之名甲天下
人人稱道東亞第一
因爲—
工場規模…宏大而完全
所用原料…優良而純粹
採取製法…最新而精巧

滿蒙總經理處
森永糖果公司
大連市雲井町二十七番地　電話　販賣部九〇二一番　營業部九八四八番

横濱正金銀行　奉天支店

一、資本金　一億圓（全額拂込濟）
一、積立金　一億二千二百七十五萬元
營業種目　金、[illegible]票並國幣勘定、諸豫金、貸付、割引送金、荷爲替、其他一般銀行業務
奉天大廣場
代表電話四九一一番
支配人社宅二三五七番
支配人代理社宅三四〇九番
本支店　横濱（本店）東京、東京丸ノ內、名古屋、大阪、神戶、門司、長崎（以上內地）
出張所　大連（關東州）新京、哈爾濱、營口（以上滿洲國）北京、天津、青島、上海、漢口、香港、廣東（以上支那）其他世界各國樞要都市

醫療藥品　注射藥品
醫療機器　繃帶材料
奉天小西關大街路南
大同大藥房
電話四三三九番
滿電二二六五番

Neo Pedinal Sedative and Analgesic

內供 鎮痛麻醉鎮靜鎮咳新藥
北地那兒

代嗎啡、海洛英、之用

本劑係以德國甫納爾公司所研究發表之特種阿爾卡路易德出弊所根據學理實驗的成績所創製之淡黃透明的滅菌注射液呈中性的反應

—特長—
本藥能有鎮痛、麻醉、鎮靜、鎮咳諸作用、即於長久之期間連續用之作用亦不減弱對於腸缺少麻痺作用無習慣性能代嗎啡、海洛英、京德因之用

—包裝—
注射液　一、一cc　一〇管盒　五〇管盒
十五cc瓶　三十cc瓶

在滿洲各處之藥店販賣

北地那兒發賣元　安喜洋行
奉天大西關九斗居三二號
京城藥化學奉天出張所
振替口座奉天九九七番

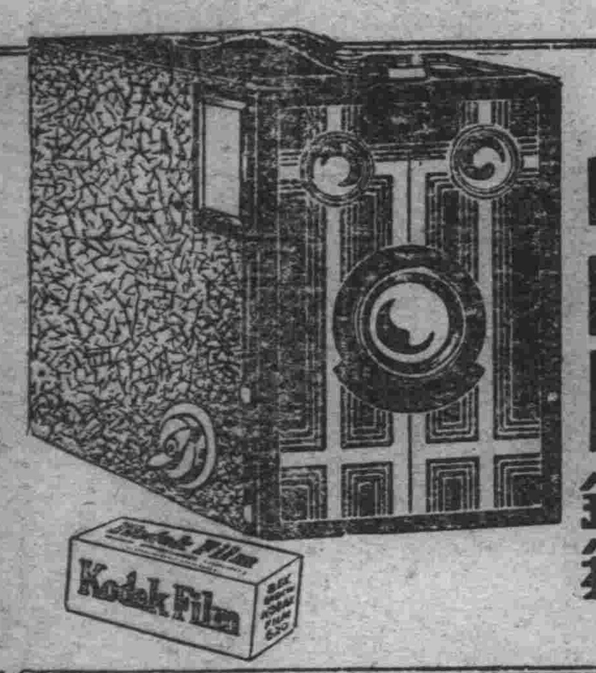

白朗尼方形鏡箱

此白朗尼係一種最新式之方形鏡箱。小巧玲瓏。式樣美觀。構造堅固。箱面鑲銅。均附有寬大之觀影匣二只。可以橫拍或直拍。各柯達經理處。均有出售。

欲得精美照片　必用柯達軟片

美商　柯達公司
經理處大連義昌洋行

淋病新藥
ツヨール
陸軍藥局方收載
「賜友爾」

訖具殺滅淋菌、澄清小便之宏効、且持續服用、不傷胃腸、或刺戟腎臟之虞。
「適應症」急性、慢性淋病、膀胱炎、尿道炎、[illegible]

製造發賣元　ネオ製藥合資會社
東京市日本橋區江戶橋二丁目
電話日本橋三一七番

全滿著名藥房皆有出售

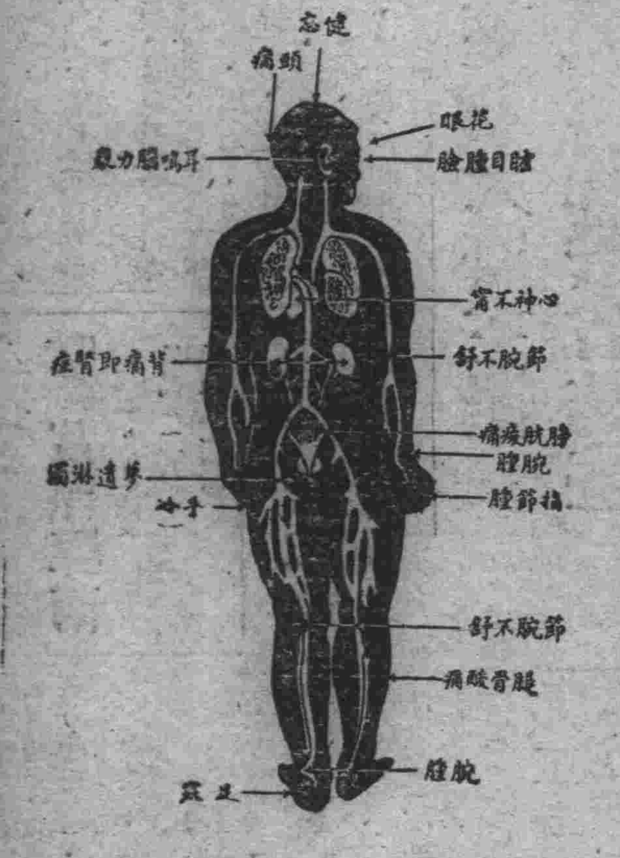

腎虧百病生

腎爲濾清血中尿毒之器腎如虧弱則尿酸之毒質隨血液之循環侵害身體各部以致病痛發生上列各症即因腎虧而起其最顯者爲背痛腰痠若不速治釀成重症爲患甚矣兜安氏秘製保腎丸爲專治腎虧之良藥功能化尿酸利小便清血液補腎力腎強血清身自健矣凡患腎虧者宜速服此信譽久著之保腎丸也

上海江西路四八九兜安氏西藥公司啟

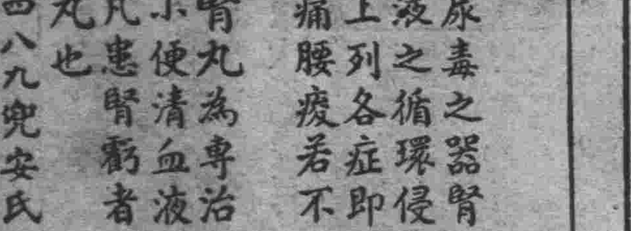

各藥房均有出售

第威德潤腸丸

有平肝潤腸開胃之功效

此丸藥性溫和老幼咸宜有平肝潤腸開胃之功效凡患便閉或大便無常者服之尤見靈效服後既不腹痛更無猛烈冲瀉之弊

佳餚滿桌　尚嫌乏味

各大藥房均有出售

OVAHORMON

無月經・月經不整・月經痛・月經過多

以及非細菌性的白帶・腰部陰寒・四肢厥冷等婦人科的諸種症狀、大多數乃因卵巢機能不全、女性懷春刺戟素缺乏所致。婀閥好萌中、因含有最純粹而力價確定的女性懷春刺戟素、對於前記諸症、能補給女性體內懷春刺戟素的不足、而確有神妙的治療效果。

婀閥好萌除於月經諸症以外、如於女性中年末期的頭痛・耳鳴・眩暈等症狀、以及姙娠惡阻、乳汁不足等、也有特効的治療作用。

【包裝】注射劑（水溶一〇〇單位）一西西五管　一西西一〇管
片劑（一〇〇單位）二〇片　五〇片
（各大藥房均有經售）

婦科良藥
婀閥好萌

總發行所
武田長兵衛商店股份有限公司
日本大阪道修町

83-63(0)

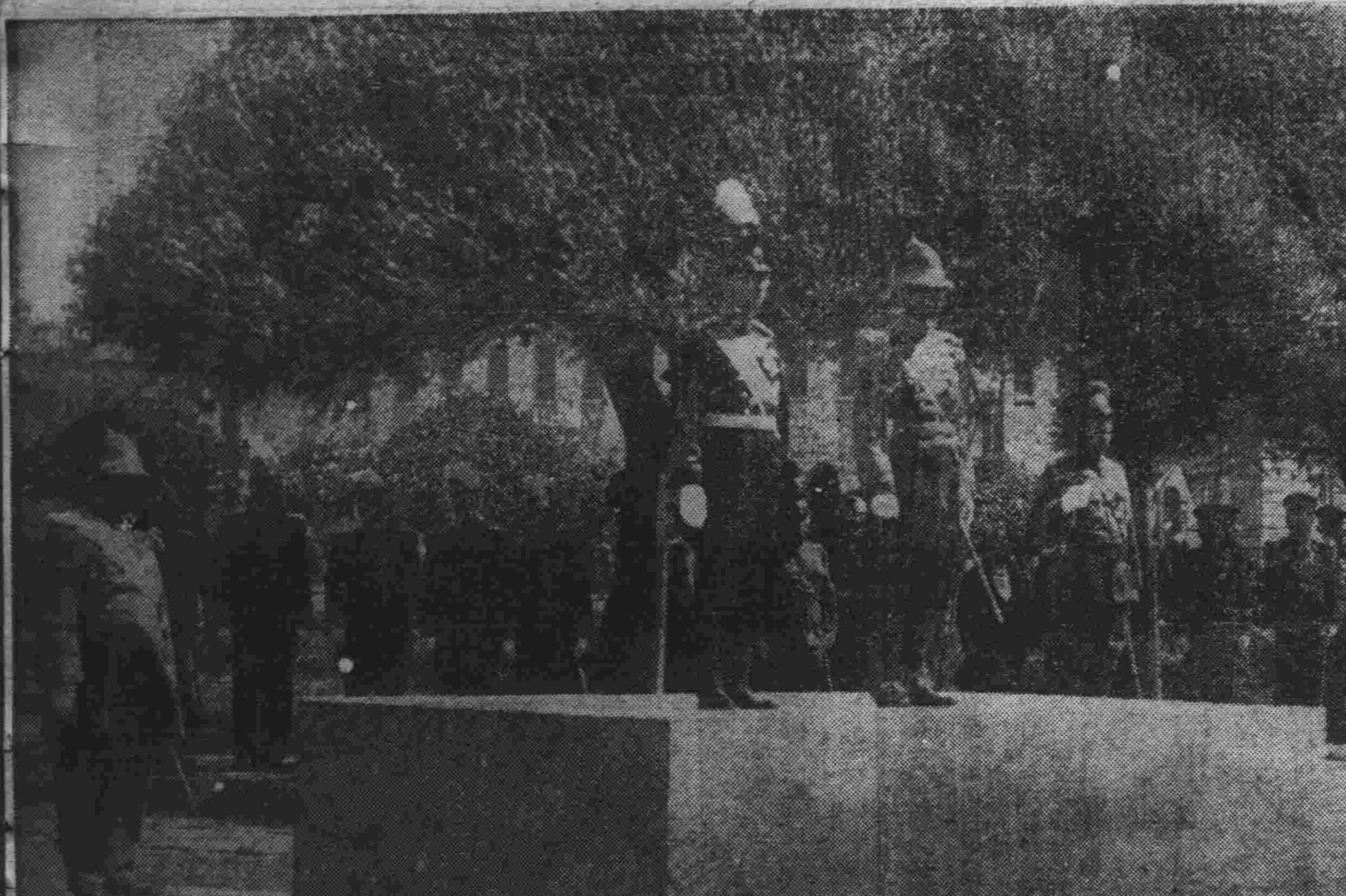

寫眞說明　奉迎觀兵式

(左圖) 陛下殿下比御肩而立於站前御座

(右圖) 分列進軍諸兵將士向玉座行敬禮

駕臨國都建設局 拾階極屋頂
御目遠近瞰眺 活潑潑的工作

【新京專電】御名代宮殿下、九日晨起、玉顏殊麗、十時駕發、赴國都建設局、鄭國務總理大臣、遠藤總務廳長、阮建設局長、近藤技術處長等、在正門侍候、其他該局及文教部高等官在兩側、均各站班恭候、十時七分駕至、由鄭總理遠藤廳長及阮局長恭導、入於樓上正廳、憑依桌前、乃由鄭總理及阮局長、謹將國都建設情形、詳陳奉聞、辱承種種諮詢畢、拾步而登屋頂、御瞰鐵塔及順天廣場方面活潑潑地的建設工作光景、阮局長又說明一切畢、返正廳小憩、十一時三十分、在各員長揖敬禮中駕旋、

光榮無加
國都建設局長 阮振鐸謹話

秩父御名代宮殿下、九日御視察國都建設狀況、而國都建設局長阮振鐸氏、謹談如左、奉迎秩父御名代宮殿下、賜御視察國都建設狀況之榮者、爲我國都建設局之無上光榮、誠極恐懼、浴此無上光榮、我國都建設局之責務、有愈覺重大者、今後更爲努力奮勵、使完成豫定之事業、深期以副御意、又當局之事業、實施以來、爲日尚淺、未至完成之域、而本日進行到蒙殿下之御視察者、此係依友邦日本帝國御援助之賜、與我三千萬國民之熱意、洵不勝感激、

省內各地匪團 將開始痛剿

奉天省當局、以省內各地匪團、又復蠢起、尤以東邊各縣爲甚、轉瞬即屆青紗障起、若不設法痛剿、其禍患何堪設想、擬飭軍警開始聯合痛剿、務期肅清、以重地方之安寧、是項匪團大掃蕩、日內當可實現云

收回武器資金 由中銀支行借貸

新京民政部、現爲澈底收回民間武器、深恐收買資金不足致碍工作進行、玆特議定、如有不足縣份、向各該縣中央銀行支行借貸、奉天省公署、已接到是項訓令、于昨通令各縣治安維持會、遵照辦理云、

鐵路局舉行 機關車清掃

奉天鐵路局、前書對于所屬管下各站、勵行清掃、頗收相當成績、玆又定于由十日起、至十九日止、爲施行機關車清掃旬間、凡配屬之機關車、均應施行之、於清掃期內、或終了後、局員須隨時檢查清掃狀態云、

四千天眞爛漫的學生 御前恭唱奉迎歌 菱刈軍司令官感竆泣下

【新京八日電】在曾通官民奉拜場最令人感激者、爲四千中小女學生之唱奉迎歌、在菱刈軍司令官及隨員等敬禮中、御名代宮殿上起立於壇上、一同行最敬禮後、在室町小學校音樂教師齋藤勇氏敬謹指揮下商女學生之樂隊四千小學生合唱中、殿下靜听此赤誠音樂、一同觀感慨無量之殿下玉顏、一同感激至於流淚、此日負指揮音隊之齋藤氏、於受命之初、日夜開始練習以期完成光榮之使命、因之於當日以熱心指揮、遂使菱刈軍司令官流淚、在式畢後軍司令官特令吉澤總領創語獎勵、式畢後、齋藤氏有如左之談話、

在執指揮棒之際、如在夢中、當大任終了後之瞬間、始如夢初醒、得無事完成大任、實不勝恐懼之致、軍司令官之加獎、實爲無上之光榮云云、

彰武新民兩縣 學員獎懲錄

教育廳、據彰武縣視學李星階呈報、視察學校十二校、計廿二級、査學董董文治、損地畝、興學、殊屬熱心公益、應傳論嘉獎、校長金汝濟、李樹芳、楊雨時、教員馮國裕、王岐山、劉萬方等、或服務熱心、或敎管得法、或成績可觀、均堪嘉教員張保衛、張銘等、敎管稍差、均應嚴飭改良、教員彭瑞、李東魯、費慶榮、李應春等、教管太差、均應嚴予申斥、學董孔惠九、敷衍學務、教員姚德潤、擅自外出、應記過一次、校長劉素志、學識低淺、教員董文玉、教管乖方、均屬不稱職、應即撤換、該廳以所陳可行、當即令行該縣遵照執行云、

又據新民縣視學徐芳烈報告査教員趙椿林、汪仙舫、王玉堂、劉純孝、馬國藩、李友松等、教管得法、均堪嘉尚、教員徐慶祥、關省林等、教法稍差、均應改進、教員楊福純、張書懷、周國賓、石賓山、學董鄭極昌、鄭希九、全福和、伊廣玉、劉萬信、李振等、成績及教管欠合、均應申斥云、

菱刈大將主催 【奉迎】晚餐會誌盛

秩父御名代宮殿下之駕臨軍司令官兼大使主催之奉迎晚餐會、八日已在新京大和旅館開催矣、

午後五時、殿下於菱刈大將西尾參謀長谷參事官等奉迎中駕抵大和旅館門前、由菱刈大將先導、殿下去階上之休息室、殿下在此室與林首席、及陸海軍隨員、西尾參謀長等、相坐休息、於是先在階下待合室敬候、沐有今宵陪席光榮者、一同入階下大食堂、就指定之席、時過五時十五分、着陸軍大尉禮裝之殿下、由菱刈大將先導、現出御姿、而就正面之席、

於玆開始日滿朝野之大饗宴列今宵光榮之席者、滿洲國側、各參議、各部大臣、宇佐美顧問、滿鐵側林總裁以下理事五名、關東廳五名、日本側各地地方代表者、主人側大使館員軍側參謀長以下、大佐級幾員百九十餘名、繼而食後、入於用菓物之時間、於奏日本國歌中、全員起立、菱刈大將、奉祝殿下之御康健、一同舉杯乾杯帝殿下宴終、一時入小應接室、午後七時、於菱刈大將西尾參謀長、谷參事官奉送中、就歸還之途、

天氣豫報　十日 南東風 曇將驟雨　九日溫度 最高 二八度一 最低 一四度

奉天滿日官民 奉迎委員會成立

秩父御名代宮殿下、以十二日在新京之御使命終了、十三日朝、由新京御發、同日午後御來奉、故在奉日滿官民、以爲非常光榮、以三毛司令官爲委員長、組織奉迎御名代宮殿下委員會、設總務係、庶務及儀式係、防衛係、御警衛係、防疫係、獻納品係、使日滿兩國官公各機關代表爲委員、分担業務、以期萬全云、

省垣奉迎準備 十有二座牌樓 五千餘衆執旗學生

奉天省當局、爲籌備秩父宮殿下蒞臨省垣、準備奉迎起見、特分飭責任各機關積極進行中、計由市政公署主辦、由附屬地以迄於城內昭陵、凡殿下預定經過地帶、如市內各城邊門等、均皆搭有奉迎牌樓、上綴奉迎兩字、總計市內共爲十二座、均皆異有莊重美觀、此外省教育廳、特聯合省市立各中小學校方面、規定於殿下蒞奉時、由各學校學生代表、約計五千餘衆、一律手執滿日國旗、整列歡迎、於殿下蒞止時、由各學生齊舉行旗行列、當晚八時許、由省立第十及市立第一兩校、各派學生代表五十名、參與提燈大會、以表慶賀云、又警廳與市商會方面、通知市內各商號民戶等、均備日滿國旗兩面、於殿下蒞臨時、一律交叉、懸掛於門首、此外當日凡市內通行之洋車馬車、及往來駛行中之各種汽車等、一律揭旗、以示奉迎之意云、

一分局追獲贓馬

【瀋陽】本縣得勝第一分局、於上月終旬、被賊竊去騎馬三匹、該局王永勝署長、當率警尾追、至開通縣境、將該馬完全得回、可謂破案神速云、

市內省立各小學校移管 奉市教育大擴充 所需經費約三十餘萬元

奉天市政公署、爲實現市自治制、以資增進市民之福利、對於市內省立各小學校、業經文教部決定、由七月一日起、歸市公署管轄、關於移管事宜、已與教育廳接洽完竣、是項經費、約爲三十餘萬圓、省坦各小學校、移歸市公署後、該署爲擴充市教育計、對於過剩之學童、必設法安置、或增設學校、或擴充各校內部、剋正討論中、以期一般就學兒童、而無失學之嘆云、

瀋海綫一部 貨車停運

奉天鐵路局、玆規定左記貨物列車、由七日起、暫行停止運轉、一、瀋陽西安間、上行第七二八次、一、西安奉天間、下行第七二五次、一、奉天瀋陽間上行第七四六次云、

部令催報孔廟 工事明細表

奉天教育廳、頃接文教部訓令、爲令遵事、案查本部前爲策劃各地文廟之修復及保存方策起見、曾製定文廟修繕工事明細表格式一種、於本年四月四日、隨令頒發、各省區市、轉飭所屬、限於五月十日以前依式塡報彙轉、以憑核辦在案、現在逾限已久、該項表式、塡報來部者、爲數寥寥、殊失本部提倡尊孔、尊重廟祀之原意、玆再限至本月三十日止、凡未塡報者、務於期內一律報齊、萬勿再延、除分行外、合亟令仰該廳長、轉飭遵照辦理云、

馮旅長 整軍經武

【黑龍江】駐省騎兵第一旅旅長馮廣友氏、久歷戎行、迭膺要職、學識經驗、皆甚優裕、滿洲建國後、任混一旅長、駐防安達站、護路剿匪、累建奇功、本年一月、榮轉駐省騎一旅長、整軍經武、昕夕不遑、與日系教官、和衷共濟、整飭所部、每日按時到公、以身作則、公事隨到隨辦、力求敏速、軍費注重公開、力避積壓、他如內務之繕理、衛生之講求、並每星期三六、招集官佐訓話以王道國家之眞、諸國家養兵之意義、軍人應盡之天職、應守之紀律、諄諄曉諭、不憚舌敝唇焦、務使人人瞭解、又預定教育基準、頒發各國、飭其逐期實施、以期教育向上、兩三月來、每見該旅官兵、無論公假外出、軍容整肅、精神煥發、公買公賣、和靄可欽、實屬壁壘一新、成績昭著、邇來奉令改組編制、人馬汰弱留強、尤一秉大公、認眞遴選、是以翕然允服、毫無閒言、玆近該旅工程隊編成後、即躬身督率、實施工作、修築西門外至西大營道路、以免虛糜國帑、而利交通、似此整軍經武、盡瘁職司、誠我滿洲國新軍人中之翹楚者也

部令切實辦理 緩刑及假釋

高等法院、頃奉中央司法部令開、查關於短期自由刑人犯有緩刑制度、長期自由刑人犯有假釋制度、乃各省法院、對於審判執行案件、有合於緩刑及假釋條件者、往往不予宣告實屬不合、仰嗣後切實辦理、以收實效云、

秩父宮殿下駕臨奉天時 省署各廳獻納品

秩父御名代宮殿下、已定于本月十三日駕臨奉天、省垣各機關、刻正準備歡迎、並在市內紮牌樓、一方整理道路、舖灑黃土、其形狀十分忙碌、市內之警備、尤爲嚴重、聞省公署對于此次殿下駕臨奉天、特獻納寫眞帖、以留永久之紀念、該寫眞帖、內容豐富、計(一)關于奉天省內外各歸地理詳圖、一奉天省內各處風俗、習慣、風景、建築物、市內有名處所及古蹟等、(二)產業、教育、運動、警備、衛生、社會各方面之設施狀況、(三)事變前及事變當時之狀況、(四)事變後發展之狀況、以外並謹製西塔模型、及鑛物標本二十五種、其餘各廳內獻納之物、爲一、實業廳、有海城新發現之石棉、錦西之鉛鑛、纏嶺之砂金等二十五種之鑛石、及鹿角牛之籐石、山人參等之珍品、棉花、柞蠶、羊毛、美國種烟草、一、警務廳、有事變以來、剿匪擄獲槍械、迫擊砲、台砲、青龍刀等七十餘件、及胡匪分布圖、胡匪統計圖、一、教育廳、有學生等書畫手工等、並前次實業帝制紀念展覽合作品中、嚴選傑作、

四匪聯合強搶 徒手一匪落網
內着軍服外罩大衫原係兵士

九日午前六時許、大北關警察第五署界內、爐灰山分駐所所長、在管內覆育胡同地方、捕獲匪徒一名、該匪年約二十餘歲、身着黃色軍服、外套藍大衫、手提軍帽、帶綠色領章、當即帶交所內、轉送五署訊辦、玆經調查、其原因如下、

大北關爐灰山分駐所管界、新發閣胡同、門牌第九十一號、商戶長聚興製革廠、九日上午五時三十分許、將門開放之際、即有四名匪徒、相繼闖入、一匪手持匣槍、餘匪徒手、持槍胡匪進屋後、即時嚇不准聲張、遂即逼索財物、當將該號所有現鈔及金票等、約計四百餘元、完全搶去、即外出逃遁時該號柜夥等、因見此四匪中僅有一匪持槍、於該等呼喚外出時、乃即奔向該管分所報告、即由所長常德三、率警三名、即時循踪追赶、該等突見警察來勢勇猛、乃即分散圖逃、就中徒手一匪、被所長等追至該署界內覆育胡同、即行力短氣促、不能奔跑、由該所長等近前將其逮捕、帶至分所後、隨即送在警察第五署、一方將被害者傳署指認之下、確爲搶匪無疑、該匪供名張啓雲、現年二十四歲、遼陽縣人、現在某軍充當兵士、至供出餘犯、目下正搜緝中云、

警隊兵擊匪殞命

【鳳城】警察三中隊長赫吉方、奉令帶隊赴八區黃花甸地方駐防、於上月下旬、與胡匪王姑娘幫接伙、匪方佔據地勢竟將三中隊警兵擊傷二名、一警姓黃、一警姓毛、(名未詳)於上月二十九號、抬回鳳城縣立衛生醫院療治、次晨九句鐘毛警負傷過重斃命、黃警診治尚可轉危爲安云、

戴署長升六署長

【鳳城】警察第一署外勤署員戴明凱字勝武、少年英俊、歷充巡官局員署員、區官分局長等各要職、無不勝任愉快、故爲歷任上峯所依重、地方所贊許、現警察第六署長缺出、楊局長本人才主義、即委戴氏接充、戴氏俟處理公私事務妥叶後、不日擇當一切、前往任事、將來展其經驗學識、爲六區民衆造福也云、

夏季清潔將檢查

【西安】縣公署警務局長吳松霖、以時屆夏令、天氣炎熱、所有社會上公共衛生、最關重要、其一般人民、對於清潔、知注重者固有、然不知自行淸潔、亦甚多者、近特令該局保安股長伊治莘、對於夏季公共清潔、嚴行辦理、伊股長奉令擬於九日實行檢查云、

水路會議 二十六日開會

多年懸案之滿俄水路會議、幾經曲折之結果、將於本月廿六日起、在黑河開會、我方委員長、爲駐布拉哥領事、及吉林副領事外二名、蘇聯首席代表、爲前水路局長斯迭尼亞氏外三名、在該專門的技術會議席上、現在我方將提出關於水路標示器單獨作業於該會、而在此次水路會議、將向來蘇聯國軍之非法射擊掃除、保障我方船舶之航行、又駐黑河蘇聯領事顧羅斯氏、以該會迫近急行來哈、現與哈爾濱總領事斯拉烏莎基氏、舉行重要商議中云、

全國師範實業 校長會議日期 本月十八日開幕

奉天教育廳、現接到文教部令、本部關於定期召開師範實業學校長會議一案、前經通令各省區、轉飭屬校預提議案送核在案、玆本部議案、逐發各該校、逐一研討解答、以期便捷、再會議日期、因與要務時間衝突、特改自本月十八日起

除分別函令外、合令該省長即便轉飭、知照爲要、切切此令云、

批示

◎省公署(八日)

▲郭庚臨 呈償還奉票貸款與抽贖典押不動產由批業已呈轉呈民政部核示在案一俟到再行飭遵仰即知照

▲王文林 呈爲案懸多日未蒙勘驗請飭縣解決由批仍候令催該縣迅即併案辦理

▲斐吉爻 呈請査案飭發地照由批仍候令行該縣迅即追究呈繳再奪

◎民政廳(八日)

▲張維垣 呈請飭營口將民領游警速劃淸地址由批仍候令飭該縣迅速查勘辦理

◎教育廳(八日)

▲王占元 呈控校長胤盛賓瀆職違法由批仰候瀋陽在併案核辦仰即知照

◎瀋陽警察廳(八日)

▲德泉永王海玉張振林邵廣起李榮海 呈請營業許可由批應准發給仰向管署呈領可也

▲陳記西藥房 呈請營業許可由批准由本廳轉請核發仰即知照

◎市政公署(七日)

▲柳發恩張永泰 呈接兌工業區官地請更名由批仰即遵章繳費以憑塡發新照

▲張正學之先人張廣榮公順長左俊峯 呈接兌市內官地請分劈更名由批應予照准仰即遵章繳費以憑塡發新照

▲金澤民 呈請免納車捐由批查屬不合礙難照准

▲劉慶昌等 呈洋溝壞塞加以修理由批查該水溝現正由衛生隊修理中仰即知照

▲奉天直隸會館 呈爲越權干涉違法選舉由批此案既經法院有案仰靜候法院裁決案據逕呈仍候省署核示

▲張顯厚 呈遺失租約請補發由批仰即遵章登報聲明三個月如無糾葛再行檢同報紙呈請補發可也

▲司懷慶等 呈速發房價以郵民艱由批仰候查明房保後再行通知該民等具領以免冒濫

▲謝永祥春發軒玉昌盛店張紹恩五廟慶麟任學海王聯雯趙祥 呈請建築許可由批查核相符應予照准仰即遵章領証興修可也

▲陳嘉賓耿桂林 呈請驗契蓋戳由批仰將驗契費納訖以憑蓋戳投稅可也

▲高紀惠 呈請准予運交石灰以符原約由批候本署呈請省署核准後再行通知仰即靜候勿庸再瀆

◎瀋陽縣公署(七日)

▲張德後 呈貸欵償還期請緩例減還由批候奉到省署指令再行飭遵

▲楊雲波 呈民房西間南面坍濤兩面大牆倒塌由批仰候派員查明再奪

▲蕭學顏 呈請建築許可由批仰候派員查明再奪

▲張振海 呈請建築許可由批仰候派員查明再奪

▲耿蘊璞 呈東北化學工廠經理霸勢敲詐妨害交通由批仰候派員查明再奪

▲韓守寬 呈張慶祥把持會務由批候飭該管區長查明復奪

▲張福同 呈村合併歸一統轄由批候由本縣酌量地方情形再行核辦仰即靜候可也

▲保合堡村公所 呈爲商民全體請保留主村存在由批靜候本縣審核再奪

▲王友三 呈六區双樹子村長拖欠教員薪金抗不發給由批候飭管區公所查復再奪

▲康永喜等 呈王發等留照不還妨害稅契由批候飭七署長傳案訊明再奪

▲王鳴周 呈村副李德玉訴費擅派唔飽私囊由批候該管區長於五日內將指名併案查辦具報再奪

閒談

享樂與娛樂（青青女士）

時間與空間之劃界。居然有享樂與受苦之不同。住在都市的姑娘們。有人說是登了天堂。

凡是動物—尤其是人。誰不貪圖快樂？惟其曉得貪圖快樂。才被稱之爲『人』。不貪圖快樂的。除非是唯心論的窮犬主義派！

誠然！姑娘們在青春期的時候。是她的生命最光榮的一頁。如桃花之怒放。爲春草之崢嶸。不但需要快樂并且誰都需要一個永久的快樂。

概括的講。『樂』有兩方面的。一種在內心感受到舒快的刺激。便覺得『樂』。另一種。是因爲生活或神聖的關係。從外感方面輸入快的刺激。也就是樂。宅會逗起『安樂』的情感來。就是『娛樂』。娛樂是人爲的。

在這個年頭。在這種場合。小姐們不娛樂則已要娛樂則看看電影。拍拍麻雀。跑狗。跑馬或者讓人家挾着腰肢。扭動了屁股。跳一回狐步舞。這在伊們是不會覺得麻煩的。

這樣的娛樂。已是在娛樂範疇之外。實際上只是一種享樂。享樂不是娛樂。而是無止境的狂飲着過量的樂藥。是慾望的反常。不第會使精神與身體由是而戕害。并且能使人們沒入於萎靡和沉淪的苦海。

生命有時是值得歡欣的東西。但生命永不會有滿足的快樂。原因是人類的求取慾永不肯休止。同時。生命的途程中。因爲須要鬥爭。總要耗費一些精神。或招致一些煩悶。於是便想到『娛樂』。以填補缺陷和慰藉。則一樣的是爲了調劑人生。雖都有娛樂的事實。但其要義。古今中外。

都市的小姐們。只是『享樂』。離開娛樂的意義遠矣！其實伊們以爲有物質上充分的享樂。就以爲是『享樂』。殊不知還有一部份的人。也在把伊們爲對象享樂呢！

姑蘇女（千華和尚）

姑蘇女兒年二九。浣紗江頭衣露肘。天生雖具俏容顏。久處風塵翻若醜。東鄰公子無多情。緩步江頭日送青。儂心雖欲題紅葉。芳衷却鄙文君行。親老心戀羨富貴。乞媒鞭馬入春城。春城有郎年二八。大腹賈子愛繁華。娶婦必得交際花。娶婦誰婚貧賤家。是以蹉跎久復久。夕陽淚灑碧江頭。豈是多情思早嫁。駒光一去不淹留。嗚呼。但願英雄圖霸越。吳王宮裏度春秋。

花壇（續）（李濟田）

▲第七字花詩

山南山北杜鵑花（劉　藹）　開遍滿山紅白花（楊士奇）
怪來茶味是梅花（陳繼儒）　今年只損木棉花（陶宗儀）
風動滿園蕎麥花（徐　璣）　半栽桑柘半桃花（徐　璣）
白浪連天湧作花（徐　璣）　寒梅幾樹正舒花（吳維嶽）
一夜東風都作花（張　庸）　不知春已到梅花（王　紱）
落盡櫻桃一樹花（王　恭）　滿院蓬蒿野菜花（顧　銳）
小小盆盛小小花（楊萬里）　籬根多發馬蘭花（高九萬）
鯉魚風起荻飛花（謝應芳）　西風開滿蒺藜花（王　旭）
秋水一寺茨菰花（熊禰谷）　滿地蕭蕭楊白花（劉　迎）
三十六橋梁苑花（密國公璹）　際山多少石榴花（王庭筠）
一兒吹笛笠簪花（楊萬里）　但見流出山中花（歐陽修）
樹上寒猨剝蘚花（鄭思肖）　白雪漫山薺菜花（樓　鑰）
見人驚起入蘆花（劉克莊）　隔林迢遞見梅花（劉克莊）
武林溪上看桃花（陸　壐）　門前桃杏一般花（司空曙）
村女沿籬采碧花（陸　游）　閒看中庭梔子花（王　建）
山中猶有碧桃花（范　協）　故穿庭樹作飛花（韓　愈）
小池猶未有荷花（俞　桂）　隔江猶唱後庭花（杜　牧）
朱雀橋邊野草花（劉禹錫）　老圃全荒有蘚花（錢　載）
霜葉紅於二月花（杜　牧）　紫塞三春不見花（周　朴）
尋逐春風捉柳花（白居易）　處處春風枳殼花（雍　陶）
汀洲芳芳野田花（蔡　襄）　雨後兼無葉裡花（王　駕）
溪邊十里五里花（隱　巒）　僧房逢着款冬花（張　籍）
十年不見小庭花（令狐楚）　來往亭前踏落花（歐陽修）
小巷已無人賣花（葛天民）　傍檐一樹蚤梅花（葉　茵）
呼子來挑薺菜花（葉　茵）　半開半落路旁花（楊萬里）
梅於雪後較多花（楊萬重）　隔牆開盡碧桃花（斯　植）
初見芙蕖第一花（楊萬重）　閒看兒童捉柳花（楊萬里）
繞籬寒菊自開花（惠　洪）　一叢開得兩三花（永　頤）
流出碧桃三數花（葉紹翁）　春風先已到梅花（楊萬里）
閒無一事只栽花（文　同）　小雨輕風落楝花（王安石）
春風只有野桃花（戴表元）　滿山風雨落桐花（林表民）
傍檐一樹早梅花（張　煒）　小桃無主自開花（戴復古）
一點青燈冷結花（陸　游）　新種池荷晚著花（戴復古）

（未完）

名勝錄

華清宮（上）（仲平）

▲驪山晚照古來同　▲水滑令人想凝脂

背山面城的華清宮。而且已經不是舊觀了。現時的樓台。都是清末時修葺添設的。但還是宮門殿陛。看來古制猶存。却也能使人憧憬到唐代的華清了。正中大殿一座。飛簷雕棟。前有石階。兩側。宮殿建築。也是極爲富麗。堂前有一池清水。水中有樹。如一畫舫小巧玲瓏。園的周圍。都是名貴山石。上面亭台絕間。置有石桌石椅。可以休憩。曲徑通幽。直到驪山頂端。山間地上。盡是茂林雜樹。青葱成陰。若在這樣時日。已經是姹紫嫣紅。翠色滿園了。

緊臨水畔。精小一室。通連一閣。明窗上。蒙有粉色簾幕。不時都可聽見鶯聲燕語。嬌滴滴的笑聲。這個神秘之宮。就是『溫泉水滑洗凝脂』的地方了。命名『貴妃池』。

但是現在不是美人也可以去洗凝脂了。一般男女去觀光。而墨士騷客。到此默想楊妃韻事。間或發出一聲長嘆。『美人香骨今何在？』

男池塘有七八處。都在宮外。只有兩處是在宮內。設置一如澡堂。備極舒適。這是供國府貴人蒞陝時的享用。或者是供省中委員的游樂。新富新貴們常偕其夫人鶼鶼鶼鶼的盡其閒情逸致。比之風流天子—玄宗的窺浴。艷福似更不淺。所以與其說此地是古代名蹟。不如說是今人行樂地。較爲適切啊！

溫泉的來源從山間分流各池。水極清澈。硫礦含量亦少。眞是細膩光滑。當地鄉民說。當年西方王母。曾想煉石補天。鋼爐中所煉之仙液。忽然流出。一時收拾不及。於是流成此泉。所以一般鄉民都呼爲神水。姑妄聽之。姑妄言之。因爲出自樸實的鄉民口中。也是不乏趣味。

華清宮最妙的風景。莫過於風滿月白的時候。皓魄當空。樹影疏落。山林間微風動籟。遠城裡人語喧嘩。水清如鏡。殿宇淒清。想起『行宮見月傷心色』之句誰也爲之黯然神傷。（未完）

蔬苑人海

失母之兒（孝揚）

靜兒已有兩整年沒會瞧見他慈愛的母親了。自從那天三舅舅同他母親離家之後。

靜兒雖是個纔滿五歲的孩子活潑潑地多使人憐愛。他那靈活的眼兒。炯炯地。使你見了要害怕。他那嬌憨的神態。也會引起了你愛慕的情意。他那活潑的舉止。更能消除了你一切的愁慮。無疑的靜兒眞是個天眞未鑿的孩子呵。

靜兒自從失了媽後。他會經痛哭了好幾晚。他祗有叮若那年邁龍鍾的老祖母。無理的吵。無理的鬧。

『靜兒。不要哭啊。媽媽快要同來了。不要哭了。跟阿香去『買蛋餅』吃吧。』

但老祖母內心的隱痛。究向誰去審訴呢。然而。她也深深地明瞭了媳婦的苦衷。而且。這是她心力所不能挽回的事呵。『買蛋餅』是她哄騙靜兒唯一的妙法。

失了媽的靜兒。畢竟比從前異樣了。那肥白而嬌嫩的臉兒。已變作枯黃而瘦削的輪廓了。那烏溜溜地眸子。也逐漸地遲鈍起來了。那黑黝的頭髮。更蓬亂得絕不像從前那樣地整潔了。小手骯髒得好像動物園裡老熊的脚爪。嘴唇上。老拖着兩條黃濃的鼻涕。而且。舉動的失常。更是他明顯的象徵。老祖母雖千方百計的哄騙。但終得不到他一些信任心。他小弱的腦海裡是永遠蘊藏着這不能打破的疑團。有時候。他偶然感到了不愜意的事。或者是受到了鄰兒的欺侮。他終拉開了小嘴。哭到老祖母的面前來了。

『祖母。媽媽到那裡去啦？』

『好寶貝。媽媽去同你剪新衣服的。』老祖母無意識地安慰着

『怎麼到今天還沒有回來。』

靜兒的復問。頓時使老祖母無言可答了。

如箭的時光。催送着這黃金般的童年。靜兒已有兩整年沒有瞧見他慈愛的母親了。可是他母親所賜予他偉大的撫愛的印象。他是永遠不能忘掉的。而且是永遠不會消磨的。

是雪後的一個早晨。空氣寒冷得非凡。大地上滿鋪着白皚皚雪片。恍惚是個！粉雕玉琢的世界靜兒跟幾個孩子在門口堆着雪彌陀。興緻是特別的高興。

『靜兒！你媽媽回來了。』忽然這驚異的聲浪。傳進了他底耳鼓裡。他驟然的呆住了。推雪的興緻。也隨之消失了！

『靜兒。你媽媽坐洋車回來了！』阿秋迅速地跑到靜兒面前說。他紅着眼兒。幾乎要哭起來了！

『媽媽！媽媽。你回來啦』靜兒正呆想間。猛然見到車裡的母親了。他急急地跑上去抱着她的脚股！

『好孩子！媽來抱你！』她抱起了這睽隔兩年的靜兒。內心裡當然已波動着無限的快慰。但。見了他這樣的瘦削。這樣的疲頹。禁不住痛苦起來了。

『媽媽—新衣剪來了沒有—』靜兒投在她懷裡。撒嬌地說。擎起小手撫着她底面頰！

『好孩子！苦…了你！』她緊抱着他。眼淚像泉湧般的滴下來了。她又吻了吻靜兒的臉說！

『阿靜—祖母呢！』

『祖母在房裡！』

她抱了靜兒安慢慢地走到老祖母面前。她嗚咽得不能成聲了。

『母親！你苦了一世。既沒有人來侍奉你。反又要累你來受罪…我眞該死。』

『你也不用哭了！這都是命運所支配定的呵！』老祖母也体諒她的苦衷很和藹地安慰了她幾句。

靜兒又恢復了往時的活潑了！嘻皮笑臉地站在她面前跳着！

啼原（林鳳鳴）

在這人烟希少的樹林內。草地上遊玩。是何等爽快呀！但見青的草。綠的葉。輕鬆的風在搖着。水面的波紋。尤其顯然現出來的白銀色。又被風吹着。深深的檣着累累不斷的長紋。好像美人笑臉的酒窩。在笑着。唧唧雜雜的聲音。從這可愛的鳥兒嘴裡傳出來代表贊美這遍佳景的盛意。柳樹下的遺影。在大地上跳舞。又奏着『嗚……嗚』的琴聲。是何等快樂呢？

現在的青年。在這神密有愛情的世界裡沉醉。又在鴉片烟裏掙扎。都是苦的門徑。甚至於有自殺的現象。請看街上的青年。多半是造鴉片烟灰的機器。創造愛情的探險家。也說不盡當下的甜。也說不盡後來的苦處。最近就是我的朋友。C君。也有這個癖。從前還說不上是有那種癖。如今已知少半烟癖。多半是女招待癖。雖然大烟泡二毛半。總算不貴。但是一入癮。可就糟啦！雖拿她取樂。我相避免她才好。不要在她手中過這危險的生活。在C的嘴裡。傳出來。什麼彼香！彼香！的確是這樣喊起。索幸他心中所有所愛的歌調。整個的一顆心希望…。是不能一時去掉的。

在一個星期的晌午。太陽似乎在卦着。陰霧的天氣。微灑着卦面條似的細雨。在這無聊寂寞室裡。很覺不自然。拘引起說不出一種的煩惱。同時就和C步出門外。在我們意定就是黃色汽車。坐到兩站。就匆匆的下去。在這個當兒。看見這座二層樓上寬濶。足以藏着無數毒蛇猛獸。但是在我們心中。已知毒蛇猛獸的魔力。還要硬着脖頸。冒極大的危險去探一下。踏大了脚步。順着樓梯的聲音。步上去。在這雲霧中。現出來似妖非妖似狐非狐的女子。只見媚然帶笑拿出一種可愛的態度。可是我看。好像多日沒吃東西的餓狼見了一大塊肉。似乎就要一口吞進去的樣子。只見由她的口裡。發出來一種眞令人迷倒聲調。『來啦。怎麼多日沒見。』但是說着說着話。不住在C的身上注視。嫣然一笑。表示很有愛情。我想這就是黃蓮水像備後來的滋養料啦！同時的我。心中是怎樣勇敢。身子又怎樣的顫慄呢？

◈投稿須知◈

（一）凡來函稿須加句點
（二）稿紙須在一面書寫
（三）取錄與否概不寄還
（四）不予酬資亦不贈報

太平洋船中（特歐戰方闌）（茅原華山）

眼看水鳥自浮沉。獨倚舵樓儘散襟。一念長存濟民業。遠游途切致君心。文章敢比奎星爛。識度却思滄海深。百戰乾坤猶未定。英雄遺算古兼今。

次韻（闌稻農）

萬里風煙拂面來。羨君身不染塵埃。瀛都名士邀東客。共舉清樽酒一杯。

北京夢華錄（七十七）（儒丙）

騎射遊獵

小規模之游獵。一鷹四五人已足。若加以犬、馬、獵銃、鷂鶻等等。則非四五十莫辦。昔之王公貴族。常有出獵之舉。後來廢之。惟在溫柔鄉中討生活矣。雖然。單人小獵則至今不絕。特不如昔日之興致勃勃而已。

銃獵。幾爲滿洲之國技。其技藝之純熟。不亞弓矢。獵槍之制。時代不同。槍之輕重長短。亦異。昔日獵槍。身短而重。蓋不僅用之於獵。即攻伐之事。亦有資焉。後以不便獵事。遂發明一種細長之槍。俗曰『線槍』。連木床幾及丈。初皆用烘藥火繩。自舊式來福槍輸入。變用銅帽。獵槍效之。亦裝引火奶頭攖機銅帽。此在當時已爲極進化之槍。以與今日最新獵槍比。固瞠乎後矣。然能手執此古拙之槍。仰擊飛禽。倏殪走獸。百發百中。有不可輕議者矣。

舊日獵槍。非後膛。故須先納大藥（硝黃所製）於膛中。實以鐵砂。砂之大小。視所擊之物。若係虎豹狼狐。則用獨子。火繩嵌於火機。撒烘藥於火門盤。以拇指按之使固。然後以擊禽獸。亦有雙桶槍。一槍甫鳴。一槍繼發。能落雙禽。

禽獵。在林中擊棲。在水邊沙際擊飛。棲則擊腿。飛則擊嘴。此禽獵之標準法也。然善獵者。槍與心會。意之所屬。目之所至。舉槍之。無不應聲而落。所謂神而明之。存乎其人者也。

獸獵。在則晝。狼狐之屬則於夜。兎起。不待遠逸。即順槍擊之。所謂以心目爲準者也。狼狐夜出尋食。獵者即以狗子爲餌。謂之拉靶。狼狐尋狗聲而至。先齊視之。不即食。於此刹那間。以槍擊之。可中其前心。蓋獵者伏暗陬。如步兵之打靶然。故尤易中也。（未完）

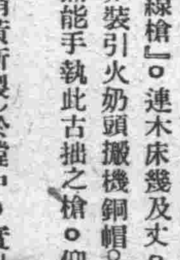

無題（匡汝非）

花飛草長奈春闌。細雨那堪昨夜寒。腸到斷時愁不斷。空庭寂煞石欄干。落英點點儘閒愁。其奈畠藏作楚囚。一夜離懷吹不去。因風有夢到揚州。

東渡日本見學日記（廿六）（富埼善）

南軍師團長判斷敵人本（二十六日）拂曉。必將渡河攻擊。故于昨夜計畫本日之作戰指導如下。

南軍師團長決心。『師團于本（二十五）日日沒後。經松崗東南方高地附近。智岡。大和田。舟橋新。（村名）五黑丸。附近間之陣地佔領後。見機可乘。即轉行攻擊。重點之指向預定南阿合。新保方面』（理由）師團以決戰防禦。故僅以必要兵力配備于沿岸。以行警戒。而控制大部兵力于後方。以待乘機攻擊轉移。攻擊指向新河合方面者。即爲突破北軍之中央及遮斷退路之企圖。

乘馬通過森田村南端。時東方微白。寒風透衣。過橋時北軍砲聲振耳欲聵。而放起烈幕。猶若白霧瀰江。探照燈光。耀得大地澈明。在曉風寒流中之渡河隊。競撑其渡舟紛向前岸行進。在治岸各處掩護隊之機關槍射擊。火光閃閃。聲音連續。拍拍不絕。我等由南岸沿堤東行。到寺前北方之處停止。見北軍主力正大舉清渡中。

至六時　天皇乘馬由此經過。我們又于道左側伺候恭迎。通過後到東方野外統監部召各團隊觀武官觀見。並派武官慰問傷病軍人及賜給物品。

六時三十分。雖已平明。但晴雲低迷。似有雨意。森田東方北軍之主力尚未渡河完了。而南軍之第十旅團以敏速行動。遂由寺前。條島。方面展開。向之攻勢轉移。北軍在形勢似有措手不及乃蒙有致命損害。蓋南軍具有活躍之精神。而能以適時適地之攻勢轉移。堪足稱也。

田之返森田村南端。轉之鐵道橋西方。正値工兵架橋。行驚燒事。由長村工六中佐說明。此種架橋。係縱列材料架橋。先用小舟將步兵渡過。以行掩護。然後集至以行架橋。而通過野砲。野戰重砲。輜重等兵種。此處流速一米達。而此架橋自開始至完成僅一小時。

按大演習經過。關于各級指揮官皆能于運用戰術。尤足使人欽佩者。厥爲軍士之素質最優。皆能誘導本班獨立戰鬪。至若步兵以現代新戰術利用戰鬪。以機關槍爲骨幹。以輕捷運動。奮攻擊精神。在戰場努力活躍。而完成其主要任務。工兵以精良架橋材料及嫻熟之技術而能迅速完成架橋。砲兵之使用適當。騎兵之動作機敏皆能盡其全力。以發揮其本能。他如偵察機及科學士輔助等無不相當利用。可見日本隊步之狀況也。（未完）

明清兩代遼東進士考畧（十四）（王鶴齡）

田鴻文。錦縣人。三甲一百六十三名。官至直隸。獻縣知縣。瑞徵。敖姓。義州人。滿洲正藍旗。鄂卓氏。三甲官至山西太古知縣。文俊敖姓義州人滿洲正藍旗。鄂卓氏。三甲一百七十五名。廣麟任姓。寧遠人。滿洲正藍旗。『住石門子屯』現隸綏中。乙未。齊耀琳。伊通州人。二甲十名。葛龍三。遼陽人。官至涿州興城知縣。文林。錦州人。『現隸錦西』滿洲正白旗。三甲。官至江蘇青浦知縣。馮紹唐。遼陽人。戊戌殿試。官至奉天實業司長。鍾麟。白姓遼陽人。分發湖南知縣。鍾毓。鍾麟弟。戊戌。文杰吳姓遼陽人。漢軍廂白旗。鐵分山西知縣。癸卯。朱篤慶。錦縣人。二甲二十八名。樂駿聲海城人。三甲三名。官至熱河財政廳長。王廷槐。奉天五常廳人。甲辰。張成棟。鐵嶺人。二甲二十名。楊灝生奉天吉林府人。

右清進士二百二十五名。

自注　陳克讓。承德遼陽。兩縣志。均載入。承德對于陳公出身事述極詳。遼陽亦記其里第。姑從遼陽。誌此以待高明。遼東進士。清代如金公。繆公。三多公。及白公。孫公。諸大老。因未詳科甲。旗里。未敢冒列。其他遺漏尚多。明代則世陽年湮。僅就皆知錄集。以上各節。統希閱者君子。登報示知。或專函示教。以便補遺。望大主筆不吝篇幅。特予披露。以完成進士考略。則勝造七級浮圖。即世上進士公。地下進士魂。當亦笑顏謝日。繼自今以往。名溢天下。可傳于後世。微斯報其何能及。（完）

點滴（董又昌）

○看他所交接之人。便知其人之品行好歹。

○能吃虧的人。必能得好處。

○禮貌爲表示情感之一種。所以對人。不可無禮貌。

○讀書不生疑心。不能得書中之眞理。

○世間惟一好事。莫如救苦憐貧。

○人生一世。不過轉瞬之間。何苦不作個好人。

○世上最多情之人。是女子。最很毒之人。也是女子。

○犯姦女子。不但自玷。而且損及父母兄弟兒女一切有關係的人名譽。而其何以不思及此。令人莫解。

瀋陽電影院

【四經路】六月十日至十三日　星期日至星期三【七緯路】

海軍影片中之無極權威巨片

英德海軍大戰

英德兩國政府輔助、英德海軍加入攝影、最大戰艦、專備犧牲、十分鐘內、完全毀滅、下沉、慘烈、淒壯、

此片之攝製、完全揭示歐戰之役、英德兩國海軍之權威、勇壯、

艨艟戰艦、逐浪奔濤、印度洋中變成恐佈血海、

犀利魚雷、翻江倒海、幾番轟炸聲威動地驚天、

一九一四年世界大戰英德海軍印度洋血戰大寫眞

六月九日（土曜日）

値此可讚美之初夏

俄國民謠之夕

東洋之熱烈青年舞謠家高田雪夫氏準於晚間演其妙技

跳舞殿堂　歐麗園

六月十日（星期日）

由午後三時起至七時

五分錢踏舞

演奏笳絲曲　全舞女總出動

跳舞殿堂　歐麗園

D.H.　HKO　K.H.

明晚　十日六時起十時止

謝恩跳舞

馬尼刺人　日本人　扮得大競演

彩福

三日間舉行之福彩券對於購舞券者奉送一張

◈◈夜券每十次金二圓◈◈

奉天會館

世界珍聞及其他

魯省將拓印漢代泥封
考古史增一材料

濟南通信、魯東臨淄爲齊國故都、近年來迭發現古物、於考古上極有價值、滿季濰縣陳簠齋由該縣購去古代泥封三四百枚、(古代官府命令用竹簡、其接處以泥封之鈐印其上)、多秦漢時物、中有皇帝泥封一、上鈐皇帝印、爲最名貴、近年其子孫以千餘元售與日人、最近該縣城北于家寨又發現甚多、已爲省立圖書館購得、記者今日晤圖書館長王獻唐、訪問究竟、據談臨淄今春發現泥封三百餘枚、由發現處觀之、殆係一古代之庫、故泥封甚多、且燒竹簡之灰猶存、泥封大部爲漢代物、就中四枚上鈐籀鼎文證明爲周朝者、是何文字、尙未查明、按考古學上磚瓦泥封最有價值、因史書所載尙可假托、磚瓦泥封則全爲眞物、可供人研究、此次發現者不一個時代、以官論殆係太守刺史一類小官、因泥封上鈐印卑微官爵爲多、比較上更有價值、秦漢官職較大者當然有史書可考、以此極多之官職泥封可考見史書所載有無遺漏、並可以考秦漢文字、有供獻於考古界者必甚大余擬擇其佳者拓印訂爲四冊、以供考古者之研究、再有洛陽漢代蔡邕所書石經、余前往該處購來殘石九十餘塊、現在繼續發現者又購得殘石三十餘塊、正在接湊之中云云、

蘇俄天降紅雨
◇—研究係火山爆末

李斯邦電云、此間天氣旱燥、民衆求雨甚殷、某日、雨朱霪霪而降、但點滴爲紅色、鮮艷如血、一般村人驚異、以爲禍必將至、後由村中某學校校長、盛紅雨於器、以化學方法分晰之、乃斷明紅色之來由、係因空氣中之鐵素、及由風吹來之火山爆末、溶解於雨中所成、於是衆惑始解、

何海秋大學教授講演
廣西全省無有着高跟鞋女子

平訊、東北大學講北大教授何海秋在該校彰儀門大街南校講演、到學生二百餘人、首由該校秘書長王卓然介紹、繼由何先生講演、演題爲『廣西省政治概況』、略謂講『回憶民國二十年九月四日下午三時、我正在瀋陽貴校講演、也許還有人記得、前曾匆匆遊廣西、返來不久、略述其一切如次、昔日廣西交通不便、即迄現在全省亦無一尺鐵路、現在因官民之努力、省道如網電話尤爲發達、省府命令均於二十四小時內、傳偏全境、昔日盜賊充斥、今則幾可路不拾遺民團勢力及於全省、如發生搶掠、可於二小時內、通知各要隘、阻擊破案地即已有民團、何以今日始見效果?民初廣西軍政權操於胡匪式之舊軍閥之掌握、敗竄不堪、至民十五年新派軍人白崇禧、李宗仁輩始握勢、民十九與國軍衝突、幾至瓦解、後與粵連遂得第二次握廣西軍政實權、自二十年起、該省軍政要人即臥薪嘗膽、埋頭苦幹、訓練民衆、劃全省九十五縣爲八區每區設民團司令官一人、凡民衆十八歲以上、四十歲以下者、必須受六月軍事訓練、分常備軍、預備軍、後備軍、現全省已有受訓練者達四十萬人自去年下季起又舉行幹部訓練、由縣長保薦、按縣分之大小而定額數、施以軍事教育、政治訓練、將來卽令之爲各村村長、該地之小學校長、本地政治領袖、現在更强迫教育、初、高中學生均須受六月軍訓、方准畢業、廣西大學亦軍隊化、力崇節儉、皆衣土布全省無穿高根鞋之女子、至該省財政狀況奇窘、每年約入三千萬、以鴉片過境稅爲大宗、可一千六七百萬、次爲國防捐、(即賭捐)、特餉捐、約二三百萬、特餉捐、卽係外貨之入廣西之境者、除國、省稅外、尙須另納捐稅、此點頗令人滿意、再該省共有兵十六團、入江西剿共者四團、境內共十二團、三連制、實際僅十團人、然戰鬥力頗佳、駐於邊境以防法國者六團、北部僅散駐四團、以維治安法 早思染指 廣西因此頗懷戒心、不敢輕舉妄動、總之廣西是向上的東北是失掉了了我們要 改正過去 的錯誤、諸位的責任重大、努力、奮五時半演畢、掌聲雷動、遂散會云、

影國珍聞(伍逢)

▲瑞典發行嘉波郵票 最近與名導演麥穆林氏結婚的世界大明星嘉波女士、她的祖國是瑞典(西曆一九〇五年九月十八日生於瑞典之斯度賀令)、本年春季、瑞典的郵政部因皇家戲劇學院(嘉波少女時代曾在此畢業)的獻言、決定發行嘉波女士的郵票、藉以紀念他們瑞典產的大藝術家、聽說現在已經實現、好萊塢米高梅公司聞詢、紛紛向嘉波女士慶賀、按電影界人能與國家大人物同樣發行郵票、恐嘉波女士爲破天荒第一人、她的良人麥穆林氏並當夜在好萊塢米高梅攝影場宴請電影同人、以資慶祝、

▲德國禁止上映戀歌 『戀歌』是瑪琳黛麗茜女士所主演、據德國政府說她是德國產、故希拉特上台後、令全體在外服務的德籍男女明星、一列返國工作、瑪琳黛麗茜女也是其中的一名、但瑪琳黛麗茜女士接到這命令、不但不遵命返國、反而否認她是德國人、因此故觸怒了希特拉、所以最近『戀歌』一片運到德國、德政府的電影局馬上通令禁止上映、聽說爲了此事美國派拉華準備與德政府交涉、瑪琳黛麗茜女士聽聞了禁止的消息、也痛哭了一場大駡德國太野蠻、

▲威盛斯天夫的新片 蘇聯第一流大導演－ＳＭ、威盛斯天夫氏、最近把已將開拍的喜劇『Ｍ、Ｍ、Ｍ、』的攝製工作暫停、因爲他如掘發了寶藏般的編了一部很得意的劇本叫做『莫斯科』、該片的內容、威盛斯天夫氏正日衣與蘇聯著名大學教授、歷史研究所所長沙夫氏共研究、討論、大概是以封建時代的莫斯科發展到現在革命後 的莫斯科歷史爲主題描寫、

▲瓊宮恨史在紐約之盛況 嘉波女士主演之『瓊宮恨史』(麥穆林導演)在紐約克必獨爾大戲院上映、第一星期賣座成績爲五萬八千元、第二星期賣座成績爲三萬五千元、由此可證明嘉波女士之號召力、仍舊如昔、

▲哥倫比亞盈餘四十萬▼據今春哥比命亞公司公布、一九三三年七月至十二月六個月間、營業狀況尙佳、盈餘總數爲四十萬四千五百六十二元、

奇怪的慈善家!
遍家金幣與人 不願人知姓名

貝德佩斯電云、匈牙利全國的人民 都在盼望郵局的來信、因爲有一個奇怪的慈善家、用十二磅至二百磅的金幣分寄給全國的人民、警廳起先也不注意這件事、因爲這是不違反法律的、後來發覺每封寄金信上都 寫着同樣的發信人地址－青年女畫家 哈士提小姐的畫室警廳及附近收到金幣的人都蜂擁到畫室來訪問、 但哈士提小姐、否認她曾經寄過金幣給人她 所能給的事實只是她最近會遺失個手提包裡面有畫室的地址的現時 金幣仍舊繼續由郵局寄被但這個奇怪慈善家究係何人? 世上尙沒有人知道、

時人新軼事(17)
張學良 規妹離婚

張學良二妹懷英、于歸達爾罕王之子爲婦、自老張死後懷英即與夫家不睦、殆事變後、懷英居津、行爲益趨浪漫、遂提出正式離婚於法庭、達爾罕王通知學良、請其答覆、學良除回函敷衍外、乃電召乃妹至平、大加規勸、方行作罷、不意懷英離志堅決、迄於今春終至達到離婚目的云

南歐天旱各地祈雨中之異聞
裸體少女遊行教士投河媚神

羅京電云、東南歐若干部分乾旱、各地紛紛舉行舊時非基督教之求雨儀式、有若干鄉村中有裸體女郎身上僅披綠色枝葉、在街上且行且舞、口中唱禱雨詞並在繁複之儀式中、將所披枝葉、擲入附近溪河、以獻於水神、俾能得雨、德拉戈瓦兹有少年二人將一祈雨之教士、擲人河中、以取媚河神云、

西子湖邊一怪劇
僧尼互相詬駡
六九老僧竟自施宮刑

杭州通信、在這年頭上希奇古怪的事正是層出不窮杭州市裡的和尙尼姑、都是特殊階級得天獨厚、衣食住有人供養、理應靜修、爲佛門發揚光大才是、最近杭州西湖邊的雷霄神院的和尙、和大悲庵的尼姑不知因爲何事發生爭執、和尙竟將自己的陽物自施宮刑鬧得滿城風雨、都當作茶餘酒後的談助、原來雷霄神院在西湖桃源嶺地方、有住持僧律榮年正六九、是河南人、平日性情粗暴、六根未淨、嘗作非分想、却巧隔鄰是大悲庵、庵中有帶髮修行的女尼錢帝永客居修行、錢氏是一個未亡人、梵唄魚磬聲中、也想了此餘生、而庵址和院址正是毗連的貼鄰、庵址基址、又是雷霄神院的老和尙所贈與該庵的、在交誼上、兩家都有一些淵源、可是律榮雖是方外人、但是仍難脫離紅塵色相時常到大悲庵去遊玩、並以譏言戲語、挑逗錢氏、但錢氏一則以古井不波、斷難接受、又以佛門淸淨地、那容佛弟子敗亂淸規、所以屢次拒絕、律榮懷恨在心、三十一晨間以砍伐栗樹爲由、以致互起爭奪、破口大駡、經人勸解、律榮乃尋機辱罵、並大聲喊叫說禿賊强姦不遂、硬砍栗樹、以圖出氣、此時律榮被錢氏羞辱、恐嗣後難再立足、一時氣憤、赶往廚房、取出菜刀一把、竟將生殖器連根切斷、血流如注、昏厥倒地、其他僧徒、立即報警前來、當經警察將雙方帶局訊問一過、即將律榮送往市立病院醫治、據云、傷勢甚爲危險、同時據錢氏供稱、强姦不遂、割去陽物、意圖害我、局方以尙須偵查、並令交保出外至於律榮自宮、據其自云、受人如是誣蠛、所以自宮、以明心跡、因此雙方各執一詞、茲事須俟律榮傷勢愈後、詳細審訊、纔能水落石出云、

過去四個月中
輸入脂粉香水
值五十餘萬金

上海電云、同年度脂粉香水進口、大部份消耗者爲滬埠婦女界、漏巵驚人、本年化妝品之進口數、據國際貿易局發表、自一月份至四月終、脂粉香水進口總數、達二五七、二四五金單位、折合國幣計五十二萬七千八百七十餘元、數殊可觀、較去年同期之二九八、四三四金單位、似已略見減少、然此不過受經濟不景氣之影響、至進口國別、以美國爲最多、計九八、二五九金單位法國次之、計四九、〇二四金單位、日本居第三位、計四四三三九金單位、此外由英德兩國輸入者、數亦不少、

黃白山嶽
皖南名勝開闢

婺源通信、歙縣黃山(又名黟山)、休寧白嶽(又名齊雲)、均爲皖省名勝最著之區、黃山以氣象雄偉勝、白嶽以風景清淵勝、兩者都得宇宙靈氣之所鍾、與山川晶結之所集、各有不可思議之佳妙、除黃山勝蹟、迭載史乘、今古流傳外、白嶽勝蹟、最近文學家郁達夫氏、曾作遊記刊載上海新報、把齊雲之天然美景、活潑地描寫盡致、不待記者贅述、而已爲國人所共曉、惟以前兩大名山、深藏腹地、中外人士解識廬山眞面者鮮、自杭徽公路通車後、蔣委員長以黃山白嶽、亟需開發、迭令皖建廳十區專署積極籌劃進行、藉以吸收遊旅、繁榮徽州、近數月來、當局對茲兩勝地之開闢、如修築歙黃休白公路、建設黃山公園、均進行不遺餘力、上月建廳又組織黃山建設委員會、聘黨國要人吳稚暉、張靜江、柏烈武、許靜仁、劉雪亞、陳雪喧諸氏爲委員、並發歙昱路公債五千元爲創辦經費、該會委員長許世英氏、爲謀開闢黃山整個計劃日前特偕秘書黃伯度等來徽、到山視察、中委吳稚暉、鈕永建兩氏、亦先後蒞止、許氏對黃山建設、頗多指導、據蕪屯路督修專員金慰儂氏談稱目下計劃、擬指定桃源、雲谷、獅林、天海、等處、爲初步建設之中心、尤推桃源一區、恰在桃花峯下、今夏即擬在茲建住宅商店旅舍、其間公路亦趕築通車、桃花峯左近、僅佔黃山一角、而勝景之多、已足動人遊展之思、其地在黃山腳下、不費跋涉、與著名之湯池毗連、東至桃花溪、西登桃花峯頂、南臨百丈潭對岸之逍遙亭、北叢鄭公釣台之良玉石、幾隴在皆古蹟云、總之黃山未來建設經此次許氏視察後、當有更新纖之計劃、而予遊者以便利與最佳印象也、至白嶽新老字殿、香爐山 五老峯、諸名勝、具自天然、不加人工修飾、尤饒別緻、惟山間嶺級失修、壞殘不平、頗俾遊人畏沮云、

標準美人
美國美容家發表

紐約電訊、據美國美容家委員專會討論之結果一九三四年式最美麗之女子面貌、應以鵝蛋臉著名之電影女星雪德尼爲模特兒、據尺量結果其鼻長正合臉長三分之一、雙目間之距離正合一目之闊度、其彎眉若引伸爲一圓圈、則曲綫將自其鼻尖經過云、

固力果

美味滋養之糖果

一粒增力
一粒慰勞
一粒爽快

株式會社江崎大連分工場

諸君請看一看罷
研究日語家待望的雜誌

日本語

第四號即六月號已經出版了

零售每冊日金二角一分
半年日金一元一角六分
全年日金二元一角四分
購讀者請先納誌費
國幣換算亦可也

所有日本語言及其他一切研究日語必要的記事都登在本雜誌上、所以想要學日本話或是研究日本事情的 人們總得赶快報名購訂 一冊就一定增長智識的了、本雜誌每月一冊、全年十二冊、於每月陽曆一號出版

大連市若榮町一四三番地(振替大連四二一九二番)
總發行處 善隣社

發售處
奉天小北門內大街 文盛堂圖書文具店
大連。奉天。新京。旅順 大阪屋號書店 振替大連五五番
哈爾濱道裡地段街 千葉書店
哈爾濱道裡地段街 哈爾濱堂書店

奉天隅田町九番地 盛京時報總社
新京祝町二丁目 盛京時報新京支社
大連市榮町二番地 盛京時報大連支社
◎爲讀者便利起見向盛京時報總社幷支社請求者將滿洲國郵票代用亦可也

遞律彼岸電氣留聲機
斯界之大王

「四球式」三六圓起
「八球式」二八五圓止
…其他無線電話受信機各種一著名無線電話商店均有出售

付配線圖
贈呈型錄
郵券四錢

遞律彼岸受信機製造元
山中電機株式會社
奉天出張所 加茂町五番地 電話五四四七番

天下一品
萬
萬字老牌醬油
日本國之一年間醬油釀造額四百萬石
本工場是日本最大工場釀造最優醬油
本工場一年間醬油釀造額六拾萬石
資本金參千萬圓
野田醬油株式會社奉天出張所
奉天宇治町六番地
電話二六九七番

滿洲中央銀行奉天分行廣告

本分行設在奉天省城大北門裡並於城內外有左列支行
大南門支行 小西關支行 千代田通支行
其他各縣鎭設有支行或辦事處均可依照後表隨時交存各種存欵種類利率列表於後

存欵種類	幣別	利率
活期存欵	國幣	日息萬圓三角
	金票	日息萬圓二角
特別活期存欵	國幣	日息萬圓七角
	金票	日息萬圓六角
通知存欵	國幣	日息萬圓八角
	金票	日息萬圓七角
定期存欵 三個月	國幣	年息三厘五毫
	金票	年息二厘五毫
六個月	國幣	年息四厘五毫
	金票	年息三厘
十二個月	國幣	年息五厘
	金票	年息四厘二毫

頭痛!! 宜速服
帽子牌商標
腦欣
能立時止痛

主治
●偏正頭痛
●頭目朦朧
●精神鬱悒
●宿酒惡醉
●頭重神昏
●腦筋疲勞
●面神經痛
●暈船暈車

藥價 二十錢 五十錢 一圓

總批發處 大日本名古屋市東區京町 荒川長太郎合名會社
「各地著名藥房均有代售」

珠玉新抄—與—義山雜纂(下)

(素癡)

然而它們的差異。見於上表的。又怎樣解釋呢？我想。這由於纂抄者的社會地位不同。新抄的抄者當是一位『普羅列邇里厄』。而雜纂的纂者卽使不是李義山的話。也當是一位念過書的『布爾喬亞』。何以見得新呢？抄所獨有的事項 好些是反映市 井的生活的。如『賣買之處假會［誑］』。『鬧鬧之處弔人孝』『强買不買物』等。而雜纂所獨有的條文却絕不包涵這類事項。 反之雜纂所獨有的事項好 些是反映上流階級的生活。如『罵他人家奴婢』。『開人家盤盒書啓』『把酒犯令不受罰』『向娼婦吟詩』等。而新抄所獨有的條文却絕不包涵這些事項。 再者。雜纂『在下賤人前談經史』一條。新抄改經史爲書史。雅俗之辨顯然。

新抄。(除了劉先生所略去的部分不同) 的內容盡見於上表了。但雜纂的內容見於上表的 不及全書十分之一。新抄的條文都是帶訓誨性的。但雜纂 的條文只有一小部分是如此。其餘多半是爲幽默的。例如

隔壁聞語。說所送物還好麼必是不佳。 新娶婦却道是前緣必是醜。說太公八十遇文王必是不達。 說食祿有地必是差遣不好。說隨家豐儉必是 待客不成禮數(頁三下)

必不來。醉客逃席客作偸物去。追王侯 家市。把捧呼狗窮措大喚妓女(頁一上)

殺風景。花間喝道。苦上鋪席。花下曬褌 游春重載石筍繫馬(頁五上)

劉半農說絕新抄『頗可藉以窺見當時社會情狀』。(新抄 啓批)就這種功用而論雜纂的價値更大。例如看下面的一段。

富貴相

駿馬嘶。蠟燭淚。栗子皮。荔支殼。 落花飛。 鶯燕語 讀書聲。遺下花鈿。高樓上吹笛。擣藥碾茶聲。 當時豪家的生活歷歷在目。又例如從。

窮波斯(不相稱九事之一)

一條可見當時波斯商人在中國之衆多而且富有。 頗有點像今日在中國的洋人呢。

其他雜纂所供給的社會史料現在分類選錄在下面。 關於下層階級的生活的。

奴婢解耕織(必富的條件之一)
不妄信奴僕(有智能事之一)
僕子著鞋襪衣服寬大 失僕子禮(失本體事之一)
僕人學措大體段(雜客之一)
僕妾攙言語(雜客之一)。
劣奴解識字則作過(不如不解之一)
不收拾椀器家事。口中不喃 喃失老婢體(失本體之一)
婢似貓暖處便住(相似之一)

關於上層階級的生活的

士人解手藝則卑汚(不如不解之一)
落第後聞喜鵲(不忍聞之一)
纔及第便卒(全前)
說燒煉致富(謾人語之一)
竇田了吉凶(時人漸顚狂之一)
說縣官課績(謾人語之一)。按此可見當時縣官之不課績爲常例)
縣官似虎。動則害人(相似之一)
大僚門客發怒(惡不久之一)
追王侯家人(必不來之一)
不解飮弟子(不相稱之一)
子弟解燒煉則貧(不如不解之一)。按參看上文說燒煉致富一條可見燒煉術在當時頗流行)
不學養遺書題失子弟体(失本体之一)
縱兒子學樂藝(無見識之一)
縱兒子驕養(全前)
打毬墜馬(惡模樣之一)
重孝鬬雞走馬(時人漸顚狂之一)

關於婦女生活的

教女。習女工。議論酒食。溫良恭儉。修飾容儀。學書學算。小心穩語。 閨房貞潔。不唱詞曲。善事舅長。
婦人解詩則犯物議(不如不解之一)
婦人出街坊罵詈(時人漸顚狂之一)
主母不信佛(必富之一)
尼姑似鼠入深處(相似之一)
燕似尼姑有伴方行(全前)

像新抄這樣一部俚俗的書自然不會被 著錄於朝廷館閣和士大夫私家的書目裏。但雜纂也不見於正史書志。和四庫目錄。此書本子和著錄的歷史現今最 遠可追溯至說郛(元末明初的陶南村所輯)。唐人說薈裡的雜纂是從說郛而來的。此書之爲李商隱所撰。除了 說郛的標題而外。似無佐證。但雜纂(至少其中的一大部分)出於新抄之前産品。殊屬可能。此書決非由一人之手憑空做成。 或經義山纂集增改亦未可知。更進一步的考證。 只好留待高明的讀者。

(完)

另外一頁

彷徨與開路(上)

(姚克)

新文藝現在已有十五六年的歷史。在初期的鬪爭中。挾着時代的怒吼。衝潰了封建文學的壁壘。奏着勝利的進行曲。踏過破壞的殘蹟。走向創造的路。這偉大的戰績是值得我們紀念的。

但回顧這十幾年中創造的成績。却使人憫然了。從數量上說。實在太少。從品質上說。好的也不多。至於能 造成時代。創出新型式和新技巧的傑作。更是寥寥可數。作家的人數是一年一年的在增加。但大半似乎 只想胡亂出版 幾本作品。混些稿費。取得一個『新文藝家』的頭銜。並沒有怎樣在創作的內容上努力。有許多作家確乎抱着極大的慾望。很想在創作方面打出新的天地來但這是青黃不接的時候在背後的舊園地只剩下焦土一片。決無退步之理。在面前的新境界是荊莽未除。也難以前進。在這時代的歧途前。我們只是徬徨。

這徬徨的現象很明顯地暴露了我們的弱點。我們只承望有一條現成的路可以走。却不想自己來鬬莽斬荊。開一條新的途徑。有些作家不耐煩徬徨。索性回到殘餘的封建文學中。搬些『陳死人』的古董出來。改頭換面。美其名曰『解放』文藝。另有一般作家就偸些外國文學名著。生吞活剝。自己標榜是某某。『主義』或 某某派來嚇人。就是眞正努力創作的新作家大半也都守着現成的典型和技巧。

文藝本來是『模仿性的藝術』的一種。文字的本身就是從習慣中產生的。所以。嚴格地說。模仿 是文藝創作免不 了的條件。不過我們中國的偶像主義太深。崇奉舊典型。不敢別尋蹊徑。『劉郎不敢題糕字』的故事就是我們的寫照。我們笑從前的詩人死學『盛唐』但我們自己不是死學外國嗎？這是我們的弱點。不必深諱的。舉一個具體的比方來說。中國書和西洋畫接觸的結果。在歐洲就產生了『後期印象派』。『表現派』等新的繪畫的形式和技巧。不過在中國只出了幾個會畫西洋畫的『大師』。拿新文藝的內容來檢看一下。舊文學的痕跡果然是漸漸地湮滅了。但無論在形式。辭藻。造句。結構。各方面都隱隱地有個外國模型在後面。和『大師』們的畫比較。不過是『五十步與百步』罷了。有一部分作品在意識方面是跑到前面去了。但表現方法還不能跳出現成的窠臼。

在我們面前 的是一新 個時代。我 們打着的旗幟 是新文藝。『新』不是可以從模仿中得來的。只有走上創造的路纔能達到一個新的園地。

但那一條 是創造的 路呢？我們的回答是。時代的動向。時代的巨輪不停地向前推進。這就是 一條新的路！ 創造的路。所以我們若要創造。就不得不跑到時代的前面去。在沒有路的地上闢開一條路綫。這決不是『駕輕就熟』僅在現成的大道上馳騁『出風頭』所以我們需要嶄新的技巧。開闢的手腕。和充滿了『時代情緒』的勇氣。在意識和表現方法兩方面都要有一致的進展。因爲正確的意識就是新途徑的指針。嶄新的表現方法就是我們開路的利器。這樣。新的象牙之塔纔能隨着我們的足跡。在莽莽的廣漠中湧現出來。

要創造就得跑到時代的前面去開路。要開路就得有正確的意識和嶄新的表現方法。

正確的意識並不是在書房裡所能得到的。當然。書中有許多都能指示我們時代的動向和現實的狀況。但除非自己跑到現實中間去經驗。去觀察。我們決不能充分地感覺到時代的眞情緒。也不能澈底地認識現實的意識。無論如何高深。只是空僞。虛浮。

所以。我們第一步要打開書房門。不要躲在裡面和現實隔絕。房裡所有的不過是『書』。和書中蒸發出來的典型的雰圍氣。呼吸之間我們就會不知不覺的變成不敢題『糕』字 的劉郎。 這並不是說我 們不必讀書。書是要讀的。不過同時却不可不走入現實之中。睜開眼睛看。因爲現實的認識。不但是『正確的意識』的必要條件。也是創作上材料的唯一寶藏。我們若不認識現實。那麼不論有多大的天才。也只能結撰些『空中樓閣』縱然很美觀。但是沒有力和生命

(未完)

古北口誌(八)

五 交通

古北口雖爲平熱間交通之孔道。但一切運輸。多賴大車駱駝及駝轎。而瀛車運貨載客。不過是近年來的事。商家所需要的貨物。因爲運費的關係。大都倚靠大車及駱駝來運輸。只有普通客人。因爲行路的便利。時間經濟。所以都乘汽車。

現在在古北口經營汽車事業的只有兩家。一是華人辦的大昌長途瀛車公司。一是日人辦的熱河通運株式會社。茲特述之

一熱河通運株式會社又稱阪田組

該會社總店在承德。北平密雲古北口不過爲其支店。資本金定三十萬日金。分三千股。現已收入二分之一。共有貨車二十二輛。載貨及乘客。每日往來北平承德間。運費乘客壹斤(約六斤)三厘。本社總理人爲辻阪田誠盛。古北口支店長爲辻內茂助。茲將古北口往來北平承德間之客運價目。示之如左

古北口往來北平承德間客運價目表

承德	六〇〇〇
灤平	四〇九〇
馬圈子	二〇五五
古北口	——
石匣鎭	一〇〇〇
密雲	二〇五〇
懷柔	四〇五〇
高麗營	五〇七〇
北平	六〇〇〇

二大昌長途瀛車公司

該公司設於北平安定門內交道口南大街。經理爲王子久。資本金在壹萬元以上。專往來北平古北口間。隔日一次。因其係專載乘客。故一般往來平熱之旅客。多趨之若鶩。現將北平古北口間之票價。示之如左。

由北平至古北口

北平	
高麗營	〇〇八〇
橋子莊	一〇二二
懷柔縣	一〇五四
密雲縣	二〇四〇
穆家峪	三〇二〇
石匣鎭	三〇四〇
古北口	五〇〇〇

由古北口至北平

古北口	——
石匣鎭	一〇一〇
穆家峪	二〇四〇
密雲縣	三〇〇〇
懷柔縣	三〇八〇
橋子莊	三〇八〇
高麗營	四〇二〇
北平	五〇〇〇

該公司往來古北口北平間之價格。參差不一。蓋以其隨時可以停車。不並按照一定時間運轉也。

現在經過古北口之外人。日有激增。本年二三月分之往來外人。自九十三至七百〇一名之多。

在通信上古北口是非常不便。除滿華兩國都設有郵政而外電報電話完全無有茲將郵政設施示之如左。

一。滿洲國郵政

滿洲郵政於去年日軍佔領古北古後開始業務辦理信件滙兌包裹國際匯兌航空郵便等事現局長一郵差一

局長 陳寶慶
郵差 楊潤民

二中國郵政

古北口在先卽設有中華郵政於去歲戰事時撤消本年因古北口已定由中國接收同時爲一般住民便利計特於三月四日以前卽二月二十四日開始業務與滿洲郵政取聯絡事宜並辦理滙兌包裹等事其組織如下

局長 張旭菴
事務員 郎玉田
郵差 柴榮春

杜羅斯基訪問記(二)

(布蘭諾著 歷樵譯)

記者和他談到世界政局。問他目前是否會有事戰勃發。他講『一個大規模的戰事爭(我不指小規模的防衛戰)目前在歐洲是很不可能的。德國至少要三四年才能完成他的軍備。在那時期終了。戰爭是不能免的。在遠東方面日本主戰的陰謀派。己經『全發瘋了』。所以戰爭在任何是可。發生的。據我看。美俄兩國諒解。 可以叫東京的軍閥淸醒些。從這方面觀察。這是一個和平的因素。

杜氏接着又講。蘇聯雖然有錯誤。 仍然是一個新社會制度的前鋒。一個重要的和平因素。 他還沒有功成一個共產主義。或者社會主義的國家。它不過是從資本主義到社會主義中間的一個過渡者。 在宅和社會主義中間。還有一條很修阻的道路。蘇俄經濟制 度的矛盾是很大的在某方面而並且尖銳化了。但是除去盲人以外。不會看不出計畫經濟的偉大力量的。 從這裡我們可以切實證明。沒有資本階級。經濟工作還能夠成功。

記者問他。在德謨克拉西國家當中。 計畫經濟是可能的嗎。杜氏講。『這不是德謨克拉西的問題。這是私人主有生產工具的問題計畫經濟的制度。 和私人主有制度是不能相容的』。

記者又問杜氏關於世界經濟蕭條的原因。和宅在最近將來會有什麼影響。他講。『這不是尋常單純的資本主義循環當中的蕭條危機。不。我們現在遭 遇的是資本主義制度的社會危機凡是用臨時或者偶然的原因。 像戰爭的結果。國族主義的流毒。錯誤的關稅 或貨幣政策等的理論。去解釋這次蕭條危機的。我全認作絕 對的錯誤。當然。這一些事實可以叫危機尖銳化。 但是它們本身只是一種副產品。歐戰的發生。就是因爲德國 的資本主義想阻止未來的重大危機。

『目前危機的原因。根本在現代社會的生產力。對於私人主有的生產方法。以及各國國界問題。 中間具有不能調和的衝突今日的生產量需要以全歐和世界爲根據。 施行有計劃的組織在這種情形實現以前。 當然而且也不免—可以發生某種改變的。但是這種改進。 不久可以引起新的。甚至於更苦痛的危機。

『那末用限制利潤的辦法。 能否延長資本制度的生命』杜氏答覆道。『用這種和其他類似的幫助。或許可以延長資本主義的殘喘。但是不能使得宅再生』。

杜氏接着又談起法西斯主義。是延長資本主義苦痛的一種方法。『希忒拉會經担保毀壞資本主義 。現在却又替宅保了因此他不得不把人 民對社會問題的注意。移到民族和國家主義的問題上去。 他虐待猶太人。因爲只有這一個辦法。可以表明他是在解決內政問題。 希忒拉的確是國際的威脅。他必須打倒的。 但是要這樣做非革命不可……凡此一切是需要時間的。

(未完)

旅大遊記(四)

(董純潔)

陰冷的海風。吹到身上。會感覺着透骨的涼意。吹得皮膚像雞皮粟粒一樣的隆起。我們立在埠頭去望海。一個個都聳肩抱膀像凍雞的畏縮着。

碧綠色的水。被海風吹成波濤。連續不斷的湧到岸邊來。再要向前看些。這碧綠色的水便變爲白亮亮的一片湧過來。要把視線再放遠些。便看到黑茫茫的。無邊無岸。上面籠罩着濃雲密霧。與蒼色的天連接在一起。使你的眼睛會失去了視神經的能力。簡直辨別不出天光和水色的一條界限來。

幾個海島凸出在海面上。正如煙囱上的蓋。從四面都能殼冒出濃煙來。使你不能看清他的本來的面目。只見得黑黝黝的一條。遠遠的直立在天際雲端。

幾個碼頭好似板橋突出到海面許多船舶好似倦鳥回巢。游蜂入房。各找各的位置。最惹人注意之點。是近海一切景物都使你會見得他們小。其實何會如此。最大的船從首至尾須走三百多步。一個碼頭的一邊可泊七八隻大船。不過是我的眼睛。不知怎的就失去了他的本能。我們來此。自身首部覺着涼。身外景物覺着小。這二個條件。是未到以前。懸想不到。而印象於一般人。是會深刻的事情。

我們剛到埠頭的時候。正趕開往長崎的船要拔錨。乘客已竟都上船了。送客還都立在埠頭等待船開呢。表示生離的痛苦。送別的傷感。

一陣鑼聲過去。海水都震成波浪了。船也開始橫着進行。這時送客的和被送的。都被出死命風雲變色的狂呼着。『再見！前途保重！……』帶出一種悲艷麗的聲調來。同時放着長長的紙條。在表示着他們的情緒情緣。倘在未斷。像紙一樣的接連着。永遠是牽繫着的！但是一陣作惡的海風吹過來。就把長長的紙條都吹斷了。這便會惹起離人的落淚。居人的痛哭！

這種悲離的情況。把我沈醉迷惘得也好像在溫香暖玉的懷抱中。掠去了永別的愛人。頓時感到枯寂淸涼。隨風逐浪投向茫茫無邊的大海洋裡去。心中還默默的替他們祈禱。海水好歹千萬別乾涸了。好把愛人們再給我浮回來。

遠望着海水茫茫無際。這個船在狂風鼓浪中。衝着向前進行是多麼可怕啊！自己不僅聯想起來。我的前途。我的生命。在茫茫的人海中。正如這個船隻一樣。不知飄泊流落到那一個地方？能否達得到彼岸。尙不可知。被。眞是萬分的危險萬分的暗淡。傷心落淚苦心焦思。也測不出我的命途是禍是禍？想到此處。頗覺紮心過甚心煩慮亂。恨不得立刻跳到海裡去。隨風逐浪沉到大海洋裡去。了却這一生。把一切的煩惱。一切的痛苦。叫牠遂着黑綠色的水消逝。豈不爽利淸快古詩有『長楚無知。詞人羨之。』眞是先得我心了。

(未完)

影海

影都少女貞操問題

(蔡原)

說起美國的影城好萊塢。我們大家腦筋上似乎都有一種很漫。放蕩。和驕奢淫佚的感想不錯。那個地方的物質文明達到頂點。男女社交公開。兩性接觸的機會極多。於是一般初臨影城的天眞少女。她們的貞操似乎都有些危險性。這樣的猜測。實在亦不能謂之過甚其詞。一則因爲我們常常聽到好萊塢的那 般明星們的 戀愛消息。忽而同居。忽而離婚。忽而私奔。忽而反目。眞是朝秦暮楚。易如反掌。二則因爲近來好萊塢所攝製的那些歌舞片是太肉感。太露骨了。有了以上這兩層理由。難怪人家要武斷一句說。『好萊塢的女星們。尤其是美麗的少女們。貞操是極易打破的。』

然而又有人說這種猜想是大謬不然的。因爲好萊塢人士之重人格。寶貞操。和別處的居民實在沒有什麼兩樣。這雖似乎是說者有意捧高他們。但確有充份的理由。

(一)好萊塢是一個研究第八藝術的地方。一切人士都以發展藝術前途爲目的。並不是來享福受用的。

(二)好萊塢是一個電影實業區。並不是一個娛樂城。大家爲了事業都忙個不了。那裡有閑情逸致來幹他們的風流事。

(三)好萊塢人士都有各種高尙的娛樂來調劑身心。陶養性情不至於習於淫佚。卽使偶而調情。也不過是口頭上的玩意兒。

(四)好萊塢四周圍未嘗沒有解決性慾的娼妓。所以卽使有急色的男子。也不至於一定要去犯强姦或誘姦的罪惡。

(五)好萊塢的女子都有自給的能力。何必要犧［牲］ 來維持她們的生活。

(六)好萊塢的人。無論男女他們的一舉一動。大家都很注意。倆性間稍些親切一點就要謠言紛起的。

(七)好萊塢既不是一個野蠻部落。所以男女間也不能隨便發生肉體關係。

(八)好萊塢影片上之性感作風。目的完全爲營業上之競爭和號召。並非是誨淫的表示。況且司空見慣了。反不足爲奇

(九)好萊塢的情侶實行同居或約同私奔。都是一種純粹的自由戀愛。並不是性的放縱。

(十)好萊塢的男女也不是公妻或公夫主義的信徒。他們怎樣肯讓對方浪漫而不加干涉況且離婚的手續越是容易。兩方越是不敢放肆。

(十一)如萊塢一區內有許多的宗敎信徒到處有敎堂和青年會之設立對於女子的聖潔。當然和別處一樣的崇敬。

(十二)好萊塢製片公司的鄰近都是家庭的住宅。少女們大槪都有家 長或至戚同 居和監視。至於單身的女子。則都寄宿於女青年會中。那邊還有德高望重的老牧師監督著。

從以上十二點歸納起來。我們可以知道好萊塢終究不是一個黑暗地方。那邊儘有不少的貞潔少女和淸白處女爲藝術而奮鬥們來過她們的高尙生活。倘使有種女子天惟淫蕩。或虛榮心太熾熱。自願犧牲貞操來博取導演或其他有權人的歡心。那是例外的事情。不能一槪而論。至於男女間之誘姦私通等事也不能說影城中一定沒有。不過決不是一種普遍的現象。所以一個 青年女子到了好萊塢。祇要自己有志氣。肯守身如玉。一心作藝術上之探討那末決不至於有破壞貞操的危險的。

以上的說話都是根據會經參觀過如好萊塢的。名人的報告而來的。至於內容究竟如何。恕我沒有到過影城。不得而知了。

青春與女人

(宮夢魂)

有蘋果。有玫瑰。
都不如躺在女人懷中去輕睡。
快別讓短少的青春空空虛廢！
含着女人纖細柔嫩手指當咖啡。

○

不易接受女人的微笑。
女人煩惱裏勉强在撒嬌。
擁抱着。擁抱着。—
冷靜人寰支持狂火和奔潮。

○

我的短少底靑春怠於送葬。
我讓我女人的溫懷做我靑春的宿鄉！
是光滑。是蟠曲。是幽長。
有了許多事實反映的想象。

○

女人恰似飄香的瘦柳條。
我如失意孤獨之小鳥！
落在柳條上唱着耐聽的情調。
柳條喲！請來領會我這實情的技巧。

一九三四春寫

現代詩歌趨勢(六)

(曹葆華)

這些青年作家都隨年齡 之增加而把戰後時期之不定的心情丟掉了。並且注視前面的另外一種世界。

『我以爲(並且這本書中的作家們顯然同意)。我們祇有一種生活方法。卽是現在捨棄那個組織 (現今的組織)並且實行戰鬥的生活。這不是因爲我們爲著將來寧願犧牲現在。不是因爲我們想像我們幫助創造的世界 會絕對地比較現在的更好。這祇是因爲我們沒有其他的適當的生活方法。沒有其他的最好的生活方法。』

這些話 是我們在羅伯底序言中瞧見的。陳述出這些詩人們底深切的需要。他們要尋找新的價値。要尋找那因而可以生活的新的原由。不管任何改變在政治組織或政府中會有什麼影響。這種對於新的信心與新的價値的情緒的需要是很驚人的。詩人們如其他藝術家一樣。常常是(並且將來也是)個人主義者。不過他們之個人主義必定有所爲的。

這個世代之較老的藝術家便沒有什麼東西。現在『眞正的政治家與 藝術家是在危險之中。祇有着人類底不相關聯的個性。』

這些英國青年 詩人給與我們的是那類的詩歌呢？一個人不能把他們整個一羣底作品很精確地概括出來。每個藝術家底才能都是他自己所有的。不過他們大家 都有某些共同的態度。他們大家對于剛纔 過去的世界顯出厭惡。甚至於對于他們 自己在孩童時代被那個世界所激勵的態度也出厭惡。他們大家都對于最近的過去表示諷刺。雖然不一定常常是 經過藝術化的。他們大家在情緒上都過慣了一種十分機械的與工 業化的世界。這些詩人們許多(例如說)。都從他們在航 空飛行中的熟習的經驗取出他們的意像。 他們大多數常常使用某些科學 的名詞。這些名詞。現在已開始具有一種情緊的含蓄。

但是這一羣青年詩人仍是 理智的。都太過于理智而不是很深地情緒的。 這是他們的很大的缺點。在理智上他們接受了新的價値。 新的觀念。在情緒上他們則 (像他們自己承認的一樣)略微遲鈍他們下在其詩中所主張的新的價値與新的觀 念却不是他們意識的欲望底一部分。很多都不是從直覺出來的。大部分 是十分仔細而又合乎邏輯以決定的。所以。像在十八世 紀一樣。對于這種新的詩的表現。諷刺乃是最好的工 具。所以。詩的語言到現在還是人工硬造的。在任何新詩中。 那劇烈地感覺到的情緒與那用來 傳達這些情緒的意象兩者間毫沒有溶合。這種溶合乃是一切偉大的詩歌底標記。這簡略的一段詩句是由斯彭德引來的。很可表明我的意思

不 是宮殿。以及伯爵底冠冕
其中靈魂住居者。陰着。安息着。
乃是建築式的金葉的花朶
從那被命令得如簡單頭腦的人們。
我說。加重地踏碎我的話語。
我建造。這祇是我告說的一切。
這太遲了。要爲着罕有的積聚。
爲着家庭底驕矜。爲着美底濾過的塵沙。
從這裡取用力量並且祇是力量。
像取用一個砲台底電流。
來祝飲『這個時代』底改變。

(未完)

中國戲劇運動

(白耀)

在這裏我們所說的戲劇。不是崑腔。也不是皮黃。更不是小學生們表演的文明戲。乃是含有歷史性的一種指導社會的話劇。牠是跟着時代的巨輪。不住的向前邁進。牠能夠基於羣衆的立場將社會的黑暗醜惡無情地暴露。有時牠還能夠跑在社會的前頭。啓示羣衆未來的生命及人類奮鬥的途徑。所以她在藝術領域內的重要。是萬難否認的。

『五四運動』爲中國新文藝的勃興。亦話劇之萌芽時期。當時話劇的使命。乃以揭穿軍閥橫暴爲唯一的目的。後來到了國民黨北伐的時候。戲劇運動。更漸次擴大。那時在宣傳上是得到了非常的效果。可是到了武漢政府成立。共產主義的思想流入中國。因此中國戲劇的思想。不幸也漸次趨向左傾。一直到現在。還是有許許多多地所謂戲劇家在鬧着『戲劇運動』。這樣放任主義的畸形的發展。將來是很可顧慮的。

現在我把國內幾個比較有名的戲劇團體。寫在下面。略爲讀者介紹。

一、南國社

該社是文藝戲劇家的大本營。 爲中國戲劇團體之先鋒如田漢。左明丁西林等。 都是這裡面的幹將。出版的劇本也很多。 不過因爲後來內部的分裂而陷於停頓狀態。

二、戲劇協社

爲唐槐秋。袁牧之等所組織。 他們的導演技術最好。在上海每次公演的時候。 都得到美好的批評。可是這裡面的男女演員。 現在多半都跑到銀幕上去了。實在可惜！

三。春秋劇社

爲左翼戲劇家的大聯合。 聽說田漢在裏面指導。陳鯉庭。魏鶴齡。 陳顯謨等。都是裡面的重要脚色。去年在上海公演的。『生路』『到明天』。名『優之死』『放下你的鞭子』等劇。看來都帶着非常濃厚的彩色。

(未完)

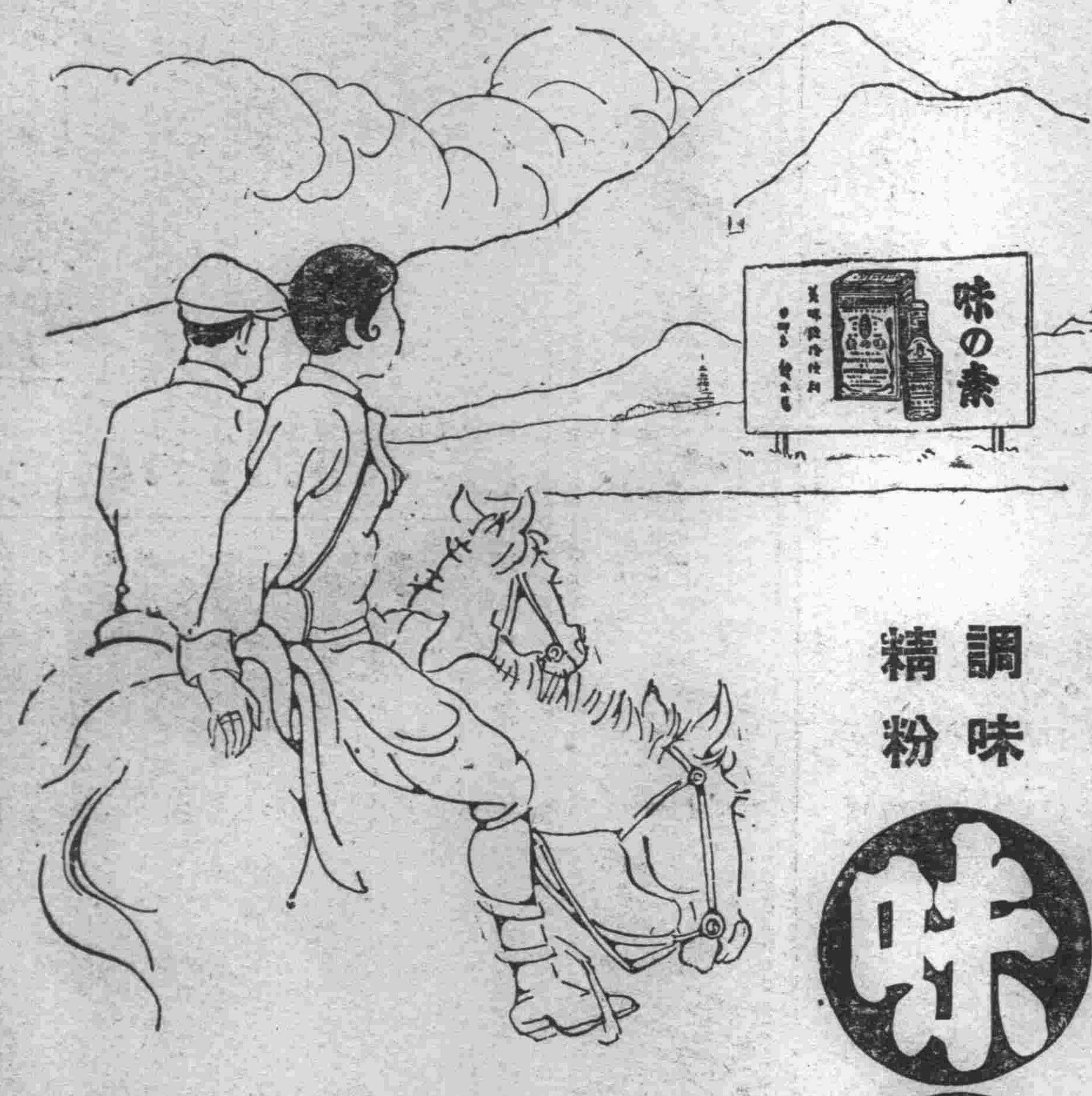

調味精粉

味の素

(味之素)

吳夫妻是某騎馬會長、四序無不遠跑、况于踏靑、見天騎出必帶味の素、打尖桌中加入味の素、立成適口、可得滿意吃飯、味の素寔爲行旅之好伴侶者也。

(C-311)

双美人白粉可使身體活潑之化粧美其馥郁芳香頗爲近代女性所稱讚

雙美人牌面粉

白色・肌色・水色・桃色

天將墜矣奈何

杞人憂天人莫不笑其過慮之無謂當然尊見較高不處彼蒼之將墜但君寄身宇宙亦覺生趣索乎︰然則五十步百步之悲觀耳復何笑乎夫悲觀急念原不與生俱來大抵皆爲肝經失調或陽部阻滯有以致之但服清導丸數粒緩緩平其干疏其滯行見身健神怡解決人生問題自較迎及矣

清導丸性平而効速舉凡便祕肺陽頭疼食積以及志氣灰頹等症莫不奏効如神價目每瓶七角六瓶三元五角郵費不取遠東總發行上海江西路四五一號韋廉士醫生藥局各藥房均有出售一切信件可由奉天和記洋行轉上海韋康士醫生藥局

兩人均近八旬仍覺康强活潑

有年少而覺老有年老而反精力剛强者其故何在曰是因其血足而强故力源不竭蓋有稠紅充足之血液流佈血管滋養各官則肌肉神經與臟腑均得其養而康壯剛强反是則血衰氣薄雖春秋鼎盛已暮氣沉沉矣是故欲體壯力强非補血淸血不可欲補血淸血非服韋廉士醫生紅色補丸不可因此丸乃天下馳名補血健腦無上上品請閱下方所錄千萬中之一例以證其返老還少之功焉

江蘇楓涇下塘北首五十七號彭銓老先生云『鄙人現年七十有八年來體弱神疲常患肢疹腰痛每逢季節則尤甚飲食太減諸補無效後承本處南山藥房江君介紹試服韋廉士醫生紅色補丸隨覺胃强力益精神大振時內人沈氏年七十二雖一向康强亦患失眠而黃瘦與同服斯丸不久亦愈自是以還我們倆人不特無病且覺康壯逾恒寒冬不畏步履輕鬆精神矍鑠飲食日增曷勝感佩之至』韋廉士醫生紅色補丸統治一切疾病由於血虧腦弱而起者無論老少中年均極神效各藥房皆有出售或向上海江西路四五一號韋廉士醫生藥局購備每瓶一元五角六瓶八元郵費不取　一切信件可由奉天和記洋行轉上海韋廉士醫生藥局

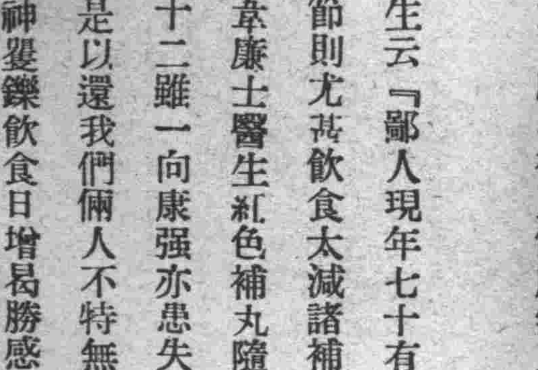

一切疼痛 服下立止

哈郎止痛片

何種疼痛吾人最難忍也敝公司多年研究爲應用近代之化學根據最新之學理而調製之良劑舉凡疼痛感冒等症均有特効無論如何頑固之疼痛必於十分鐘以內奏効

効能

頭痛、牙痛、眼痛、腰痛、經痛、骨痛、感冒外傷痛等症用之均有特効

每瓶　金票三角

哈郎脚氣水(脚氣足爛一塗立愈)

從來我國人　患脚氣者甚夥　雖非重症治愈頗難　每遇犯時　痛癢難堪　或溢黃水或津血液　氣味觸鼻　令人欲嘔　敝公司有鑑於此　乃詳研東西洋之醫藥取長補短　且更加研究　數種藥品和入　製成一不可思議之良藥　名之曰「哈郎脚氣水」以爲普天下之膺斯症者　除玆障害解癢止痛　其効頗神　眞可謂百發百中　每瓶　國幣五角　每打國幣五元

發售處　大連山縣通九八番地　順和公司大藥房

哈郎良藥各埠大藥房均有代售就近採買爲幸

哈爾濱特別市
市營住宅租賃規程
已經市自治會通過

【哈爾濱】哈爾濱特別市公署、關於建築市營住宅之底欵現已有着、並不日即將着手動工各節、已數誌前報、該署以市營住宅租賃規程、亦有速帶預先製定必要、特按照市營情形、製定規程十四條、交市自治會審議、現已蒙通過、玆對覓錄如左、

▲哈爾濱特別市市營住宅租賃規程、

第一條　凡願承租市有房屋者預填具第一條表式、（表從略）呈送市長、

第二條　經過前項手續後、准予承租時、即填具第二號表式（表從略）覓取二人以上保證、一併連署、原時呈送本署、作爲契約書、

第二條　租戶應須交一個月租金、作爲保證金、但市長得視其情形而減免之、前項保證金、於退租時、無利發還、

第三條　市有房屋租賃、由市長定之、

第四條　租金須於每月五日以前繳納、但初租者、於訂立契約時繳納、租戶如不準期將租金繳納、保證人須以連帶責任繳納、

第五欵　承租時租金自訂立契約之日起算、退租時則算至遷出之日止、并得按日數計算之、但怠忽第十一條之規定、未經先事呈報者、則以呈報之日、視同遷出之日、

第六條　租戶不得將所租之全部或一部、轉租他人、

第七條　租戶非經市長之允許不准將房屋及其附屬物、從事改造加工、或變更地形移植樹木等事、

第八條　水道、煤氣、電燈之安設增添、及其他小修理、由租戶負擔、

第九條　租戶如將房屋或其附屬物毀損時、須遵市長之指示、恢復其原形、如有損害則令賠償、至違背第六條之規定時亦同、前項責任租戶不得因同居人之所爲避免之藉口、

第十條　租戶不得將房屋及其他附屬物汚損、并有足以擾亂近隣之行爲、

第十一條　租戶如在左列各項情事之一時、市長得隨時令其遷出、

一、滯納租金時、

二、須將房屋改建、或市公署有必要之需用時、

三、違背本規程或不遵守指定事項時、

第十二條　租戶願將房屋退還時、應於遷出前呈調市長、檢查房屋及其他附屬物、在前項場合之下、如有需予賠償者、由保證金內扣除之、若猶不足、或自始未納保證金時、則由保證人連帶賠償之責、

第十三條　租戶如離去本市時、應指定管理人、并報告市公署、附則第十四條本規程自康德元年月日施行、

哈市各同業公會
開聯合會議
▲討論設立游民收容所

【哈爾濱】哈埠全市各同業公會、昨日（七日）下午二時、在道外北五道街商會二層樓上會場、開聯合大會、當時出席者、計有雜貨商行、京廣洋貨商行、糧米商行、五金商行等同業公會、代表三十餘人之多、二時半開會、臨時由商會會長李明選氏主席、報告開會宗旨大致謂今日邀請各位到此、開各業公會聯合會議、係爲討論設立哈市游民收容所、籌備經費問題、因哈爾濱地方、爲滿洲新國家第一大都市、商賈雲集、滿外雜處、觀瞻所繫、至爲重要、第全市人民之中、有男女老幼無業游民甚多、終日踝踝街頭、向人索討、或沿門叫化、或隨人追索、歛衣垢面、形極汚穢、乘機竊取、尤所難免、不惟於公共衛生市面觀瞻、均有妨碍、即於秩會秩序、地方安寧、均有不利、在昔濱江公安局存在時、曾由該局、設有游民習藝所、收容市內嗎啡鴉片等患者、入內教養戒除其嗜好、教授以技能、以爲出所後、獨立謀生之準備、後因警察歸併、遂行停辦、現彼時所需經費、按月由商會撥給大洋六百元、以供開支、厥在哈爾濱社會事業聯合會、鑒於市內游民日多、怪象百出、要不急速設法取締、殊爲文明之玷、乃決定就道外北十二道街、江沿原爲濱江官店房址、設立游民收容所、專事收容市內無業游民、無論老幼、凡無正當職業、每日專以游閑乞索爲生活者、一律收容所內、施行教養、此項辦法、於商民人等有莫大之利益、關於設收容所開辦費、已由演唱義務戲、籌有成績、惟開辦之後、每月應需之經費、尙無的欵、乃該商界設法補助、因收容所成立游民在街市絕跡後、各商號既可免去開付之麻煩、又可除乘機竊取之損失、有此利益、商界自然應以全力、贊助其成功、至將來每月應補助錢欵若干、此時因尙未開辦、不得而知、但無論多寡、應由全市衆商號、一致担負、各同業公會、爲各該商行之領袖、有代表全體解決之權是以今日邀請大家到此開會、討論此事之如何應付、李氏報告畢後、經大衆互相討論之結果、以蔵事於全市有利應贊助其成、將來按月應補助之經費、即由衆商按照營業等級、分別攤納以昭公允、至此認爲全體通過、遂行散會云、

葬儀委員會舉行
周故中將葬儀式

【黑龍江】於五月二十九日患盲腸炎症、病逝於北安鎮、衛戍兵院之駐搭黑河騎兵第三旅長、晉級中將周作霖氏、其靈柩運抵省垣龍沙公園忠烈祠西側、業已數日、當局以其生前討逆剿匪、屢建殊勳、有功於國、殊堪憫悼、除發給喪費三千元、以示獎勵外、又復經葬儀委員會、議定本月十一日上午十時、舉行周故中將葬儀、玆錄其儀式順序如下、一、入席、二、葬儀式開始宣告（副官長）、三、奏樂、四、祭主致祭五、讀祭文順序、（一）司令官（二）軍政部最高顧問、（三）省長、（四）師團長、（五）北防衛地區治安維持會委員長、（六）日本帝國領事、六、讀吊電副官長、七、讀經、八、燒香順序（一）祭主、（二）司令官滿軍官側包立軍隊舉槍軍樂隊奏樂（三）顧問、（四）委員長、（五）省長、（六）師團長、（七）特務機關長、（八）北防衛地區治安維持會委員長、（九）日本憲兵隊長、（十）馮旅長李隊長、十一團長代表、（十二）參謀長率各處長、（十三）各廳長院長署長局長龍江縣長、（十四）日本帝國領事、（十五）滿鐵所長、（十六）國道局長、（十七）日本居留民會長、（十八）商務會長（十九）一般來賓、九、讀經、十、致謝詞（祭主及委員長）、十一、退席

治安維持會改組

【興京】興京縣治安維持會委員長中山大尉、奉省治安維持會命令、對於縣治安維持會組織、有所變更、特派野本特務曹長來興辦理、除委員長改由張縣長担任、中山大尉改充顧問外、並添加委員二名、顧孫總務科長趙參謀長充任云、

松花江下游地區宣撫工作
獎勵警團及良民
安置各縣難民法

【吉林】省署三浦總務廳長李民政廳長、主辦之吉省松花江下游地區宣撫本部、本諸政府對人之德意、實施宣撫、最近對於被脅警團及良民歸還之獎勵、與各縣難民之安置、均有妥切之規定、玆訪錄如左、▲被脅警團及良民歸還獎勵辦法、（一）凡係各縣警團被脅乘隙歸還者、本部審查情形、酌給五元以上十元以下之獎金、（二）前項警團有人勸導率領而歸者獎其率領人、五人以上者國幣十元、十人以上者國幣二十元、二十人以上者國幣四十元、三十人以上者國幣六十元、四十人以上者、准以三十人以上者論、（三）凡係良民携有槍械來歸者每槍一枝獎以國幣十元、槍歸各縣公署保存、（四）良民個人來歸於該區代表証明者、暫歸收容所收養、如願自謀生計者酌給補助金國幣五元以上、并給以安業証書、（五）率領來歸者、其率領者獎以第二項金額（六）獎勵有效期間、自此次布告之日起、限定十天逾限停獎（七）前項辦法、由各縣宣撫委員會負責辦理之、▲各縣安置難民辦法、設所收容難民係屬臨時辦法、即由各縣就地酌量情形、設法安置、俾資生活、（一）此項難民經所收容後、應詢明有無親友可投並自願作何生計、分別列册註明、以便安置、（二）難民如有親友可投或願自謀生計者、准其各自他往、在頒布獎勵辦法第六項規定期限內到所者、酌給國幣五元以上之補助金、并由縣給予安業証書、（三）難民如無親友可投、及不能自謀生活者、即由縣妥爲設法安置、（甲）分遣各區謀農事工作（乙）興建土木工程、以工代賑（四）如有其他辦法、由縣自行增定總以妥善爲宜、

教育會通知盖章

【錦縣】縣教育分會、以上次開會、經縣派科員張問樵蒞香、各會員到會簽到簿、多有未蓋章者、殊有疏忽、特示令到會人員、務須蓋章、以免假代、該會遵即於昨通知各校、並征求下期教案云、

夏家河子海岸
設水泳運動部

【大連】滿鐵地方部經營之夏家河子海水浴塲、自六月十日起、開始沐浴等情、滿鐵地方部、爲向該方誘致浴客、期將該海岸化爲暑夏中之世外桃源計、附近綠林中、劃定夏期衰落地、而運動會之水泳部、亦向該地遷移、他如星個浦老虎灘等舊浴塲全行廢止、社會係、刻間正在研究興修之工程中、本年內即行完成、如此夏家河子海岸、將別有一番新鮮味、其設備如下、一、完善汚水淨化之裝置、二、增築浴客之脫衣場、三、改造南滿礦業會社之遺跡、爲簡易密泊所、四、新設兒童宿泊所、現已具呈省憲、俟批准後、當可實現云、

稅關設盤山分卡

【營口】營口稅關、松原稅關長、近以該關轄境盤山縣、關於運輸事務、日漸紛繁、爲防稅務遺漏起見、基於稅關官制第廿二條之規定、在盤山縣城、設置營口稅關盤山縣分卡、現正籌備一切、不日當可正式辦公云、

搜查烟舘獲匪

【密山】密山縣屬平陽鎮、駐軍騎兵第四旅第十四團閻團長、近因青紗障初起之際、深恐有小隊潛入鎮內行掠、特派少尉副官徐雲峯、帶士兵十餘名、嚴搜旅店、烟舘、以淸宵小、及搜至周家烟舘、適見有一吸烟人、形跡可疑、當即檢查、由身中搜出六輪手槍一枝子彈六粒、即帶回團部鞫訊、供認爲匪潛入鎮中做探不諱、當即具文解送密山旅司令部究辦云、

營埠日滿商會
召開聯合大會

【營口】本埠日本商業會議所、及滿洲商務總會、召開日滿商務聯合大會、討論事項、一、關於營口繁榮、一般政策二、關於保稅倉庫辦法、三、關於設置取引所之件等數種議案、均經決議云、

指導官公畢歸來

【瞳檜】本縣警務指導官松戶寬、於上月因公晉省、面謁警務當局、辦理某項要公、玆以公畢、乃於昨日返縣、照常視事云、

商農攤工修城壕

【瞳檜】本縣當局、只以城壕、頹倒堪修、曾於四月終會議、經衆通過、由商農等攤工修理、乃於四日、到來工人數百、起始工作、諒不日即可觀告成云、

寺兒溝棧橋下
少婦妙女
相抱投海

【大連】市內寺兒溝第一棧橋下之海岸、於昨七日夕陽西下時、有二名妙齡滿洲婦女、相抱投海等情、已盡人皆知、但關於投海自殺之原因、頗惹一般者之揣測、埠頭滿鐵監視係中野鶴松氏、自將該婦女救出後、急電知大連署、一方以應急手段、予以治療、因而行將亡命之少婦妙女、皆得甦生、記者以事屬離奇、特往訪其內容如下、特誌之、以釋一般猜疑云、

婦爲市內汶日町二番地、李振甲之妻李楊氏、現年十八歲娘家寒微、父以勞働爲生、家族頗夥、父無贍養之餘力、所謂貧人難養十八歲之女、頻求人作媒、期早字人、藉減老父之擔負、時有李振甲者、亦勞働之一、家無恒產、又無技藝、僅能自餬其口耳、因無妻室、會以氷人求親、父以同鄉關係、不徵女意、擅自許婚、女遵父命、不敢拒絕、以致草成眷屬同棲以來、氷炭不合、但木已成舟、唯有聽天憑命耳、夫亦時視爲肉釘、名爲夫妻、實似仇敵、同隣李姓女、乳名淸子年甫二九、雖一小家碧玉、却尙文化、楊氏每於愁悶不解時則與淸子相談歡、意投心恰、行坐不離、但淸子處於黑暗家庭、雙親固執、素重舊禮、對於女兒管束極嚴、淸子恒感不自由、近屆端陽佳節、淸子爲友人作荷包、致被父親發見、當被辱罵、自覺抑鬱、自思家庭苦情、汜汜無極、使至楊氏家中各訴苦情、同盟之下、遂往海中投死云、

東豐騎兵團凱旋

【東豐】駐防騎兵團長于濱源氏、前於四月間、率所屬步騎各連迫擊砲一排、向淸原柳河通化東邊一帶、出發剿匪、歷時四十餘日、登山越嶺、不眠不休、計與四海甲黑彪紅軍等匪、接仗九次、前後斃匪五十名、傷匪百餘名、鹵獲大小槍十二枝、救回人票八名、匪衆聞風喪胆、望影即逃、業將捷音屢載本報、現各匪已逃竄閭閻安堵、兼因警備司令軍、於七月一日、實行改編、爲滿洲帝國陸軍、是以奉令於六月三日、率所屬部隊凱還東豐防地、縣長徐應宸、警務局長宋錫武、並各機關各團領袖、聯袂赴團拜謁、藉以慰勞而叙叙契濶、至該團如何編制、容訪續誌、

鄧匪鐵梅在鳳
被捕經過

【鳳城】轟動一時之鄧鐵梅被捕一節、已誌各報、記載各異、莫衷一是、俟經探訪之結果、與各報略有出入、緣鄧自日滿軍警數度討伐以來、部下星散、隻身潛伏於鳳岫界邊、本年夏初、又圖再舉、徒衆尙未召集而安奉地區警備軍二旅三營營長鄭希賢、所組織之暗殺團、於此時間、秘密進行、依照原定計畫、祇在暗殺鄧鐵梅、除此禍首而已、立此奇勛也、鄭能生擒活抓、初不料、鄭營長在事變前、曾充奉天陸軍步兵一團三營營長、鄧鐵梅適爲本邑公安局長、二人認識有年、故捕獲時、鄭營長認定爲鄧無疑、前十月卅日午後三時許、鄧突然發現於距尖山窰十餘里之小張家堡子、（岫界）侯姓家隻身潛伏、暗殺團員三名聯絡鄧之部下一名、（未詳）以僞言希圖交接、盡得鄧之秘密潛伏地點、乃於是日晚十時左右、馳赴侯姓家逮捕、鄧正在屋中側臥、聞有人來驚問爲誰該團答日胡匪、鄧即下炕、甫及房門、見三人手持小槍對其舉射、鄧知有異、乃從容就縛同時深恐被其部下探悉、將鄧架拖山上露宿一夜、翌晨大雨傾盆又下山覓得森林中、有空房一所、將鄧隱匿其中、由一人告報鄭營長、鄭即密令八連連長周國光率隊、於晚四時許冒雨前往護解、至該空房中、將鄧押送尖山窰營部、（在鳳四區距城百餘里旋於三日早、仍派周連長率隊護解來城、此一百廿餘里路程、限十二小時達到、迨至城時、恰爲午後五時許、先在南橋洞林塲前、由各機關歡迎中、並祝慶該旅之成功、三營之奇勛、鄧撮影三次後、始行進城、時圍觀者人山人海、途爲之塞、鄧衣襤褸外披灰色軍用雨衣、坐大車上面浮微笑、搖頭四顧、口中喃喃、即晚送至小王家胡同司令部內、翌晨七時（四）日又解送省中云、

水上警察局將
添編迫擊砲隊

【營口】本埠遼河水上警察局、近以遼河沿岸遼遠、防務重要、爲鞏固河防增厚警備力起見、特擬添編迫擊砲隊一隊、

大連滿洲文化協會
設日滿交懽會
函達日滿學生爲會員

【大連】大連滿洲文化協會、爲提携日滿華三國民族親善計曾於本華春、召請滿日青年及各中小學校之生徒、開催日滿華三國親善之交懽會、並擬於該會內、設立日滿親善之交懽會、計設已定、迄未實現、玆又本月九日、召集滿日學生及各機關團體靑年、討論日滿親善交懽會之實現設立事、已向各方通知、並祈報名參入會員云、

突然闖來胡匪
架綁肉票八名

【大石橋】鎭東三黑海屬郭家堡子村、於昨（六月七日）晚十時許、突來步匪二十餘名、武裝整齊、勢甚兇威、當將該村富戶、張先舉次子、澤齊年十六歲、傭人張姓、年二十九歲、工人張國臣、年四十八歲又趙國棟之子、年十三歲、併劉玉書之孫名振興、年十七歲傭人白姓、年二十九歲、工人王文治、年三十六歲、劉玉珍年六十三歲、以上三家共八人一併綁去、股匪工作神速、未逾一小時、即行綁畢、帶向東方逃竄無踪云、又匪初入村。劉宅被綁之內夥計一名、即犬吠異常、加意靜聽、知係匪耗飛奔赴宰村公所、正欲擊鐘、招集人衆、恰値匪徒業將村公所佔據、匪問欲將何爲、答有胡匪、我要打鐘、匪說來來、即時將劉宅夥捆縛一併帶去云

警教所行畢業禮

【鳳城】鳳城警察教練所、第一期學警、共計三十七名、業經考試畢業、於月之五日、舉行畢業典禮、是日上午十句鐘、在鳳凰公學院行典禮式、縣長董毓基、警務局長楊霽才宮崎參事官、原田指導官、內務局長鄂復華、財務局長郭顏碩、稅捐局長劉士琛、商會會長白玉衡等、齊集該所、先由縣長演說、次由楊局長諄諄訓誡、各學警服務時、應注意各事、勿急欲升官發財、如有成績、定能提升等語、復由原田指導官致詞、來賓代表稅捐劉局長頌詞後、學警答謝詞、三呼萬歲、攝影完畢、大約先在城街書務、再行分發各區、北第二期、相繼續辦不久開學云

體育

日隊遂逸長蛇
雙打比賽復被敗
台盃歐洲帶賽失格矣

『義斯蒂蓬八日電』台盃歐洲帶第二次日澳戰第二日双打比賽、於八日前後、在義斯蒂蓬之得文球塲舉行、對澳洲之克羅福特及幾斯特隊、日本側山岸西村兩選手應戰以臨比賽日本隊僅僅於第三盤獲得一分、遂遭慘敗、以致歐洲帶出塲權失格、

克羅福特、幾斯特　六—一　六—〇　四—六　九—七　山岸、西村

台盃歐洲帶
意國二勝

【羅馬七日電】台盃歐洲第二次戰、瑞西對意國比賽、七日在羅馬開會、第一日單打比賽、意大利二勝、成績如下、

斯蒂法尼　六—三　六—三　維爾摩

拉特　六—一　六—〇　十一—九　斐雪

蘇俄舉行
自行車賽

最近在蘇俄開幕之自行車比賽、該賽經路、自莫斯哥中央公園、經莫斯哥、斯維爾得羅布斯克、麥克尼蒂哥爾斯克、烏里亞諾布斯克、特拉烏、莫斯哥間之六千七百基羅米、該賽由國防科學飛行協會、及體育協會等各協議會主辦之下、而舉行者、查其目的、係體育之獎勵、及試驗蘇俄國產之自行車云、

中國萬國田徑賽
展緩十月實施

【南京七日電】中國全國體育協進會、主辦本年上海方面田徑賽運動會、原定本年春季舉行、然因遠東運動會匆匆未能實現、在夏日炎炎、氣候過熱、不宜此項運動、該會議決上半年暫不舉行、大約改於十月中旬實施、

慶祝大典
大運動會誌盛
（鐵）

【吉林】六月六日上午八時籌備多日之慶祝大典運動會、隆重舉行矣、玆將經過情形及組織、分錄如下、

大會職員　總理鄭爲總裁森尙總領事及吉司令官、爲名譽會長、會長熙省長副會長、榮教育廳長程處長李縣長顧問三浦總務廳長金李兩廳長中澤副署長奧特務機關長、劉稅署長穀李臧　張馬各廳長劉　理等事總務部長胡錦書、列部長桑田忍、徐純熙以下庶務等委員招待委員伊藤八、獎員品系員長梁家興、宣傳委員事須裕三、放烟火員謝守善、運動部長鄭陸無、警備系委員長、林源之助、綫生委員長靑木大勇、總評判長豐島平、連絡員神是俊

大會會序（一）開會（二）揚國旗（三）向旗行最敬禮（四）會長致開會詞錄下、

吉林大典運動會、經時籌備今日開始鄙人躬與斯盛、並被舉爲會長、欣幸如何、對於此次大會、具有兩種感想、（一）爲吾人從前輾轉呻吟於軍閥之下、一旦天與機會、隋專制於九迴建新邦於萬禩不三年間、治具畢張、百慶悉舉、出人民水火而登袵席、雖日天命攸歸與於友邦援助、然實由我皇發政施仁、本乎王道有以召而成按諸無我則后之義、是皇上功德在民、體天立極、自屬當然之結果、觀夫三月一日即位大典之況、郡人士莫不以手加額歌舞讙欣、幾乎萬人空巷、我學界擴大紀念、託諸運動大會以表其慶祝之熱忱、亦實有不能自已者矣、

（二）運動大會、合各校全體組織而成、實吾吉教育界從前罕有之盛舉、足以爲後來團體之先聲教育家以德智體三育並重、而尤以體育爲先蓋屬健康身體則德與智均無所附麗、而不能發展人之教育界之同仁熱誠宏力藉慶祝大典、而試行大規模之運動、其裨益於體育前途、可謂至重且鉅、繼此以往倘得乘時舉行、以增長諸生團結之力、與競爭之精神、漸臻於世界優勝地位、亦新國家之光也、溯自成立滿洲國、以迄皇帝登極、甫逾二年、而國是大定、此誠吾人所深堪慶祝者、遂然不得謂以一次大會運動、遂足盡其慶祝之誠、務使各人於學業上責任上益宜共同努力、適進不已、庶吾吾學界聯合運動、年年開大會於斯地斯時、永無窮期、即以登我國家萬年有道之基、豈不懿歟、願共勉旃、

（三）國務總理訓辭、

今日爲慶祝大典大運動會、前兩次之講演、想諸君尙未忘却、今再推廣未盡之意、以明我王道國家之宗旨、體育者爲德育智育之本、各設種競技以爲爭勝之具、此意與古人射禮同、爲教育之要術、禮記射義言、射者仁之道也射求正諸己已正而後發、發而不中、不怨勝己者反求諸己、而已矣、今日體育各種競技、必求己而後能勝使人知人類競爭進化之道亦在求己而不怨人孔子曰君子無所爭必也射乎揖讓而升者進以禮也言其安於秩序也下而飲者退以義也、言其服於公理也安於秩序、服於公理、則爲君子之爭、若全國青年、皆受有君子之教育、身體必然强壯、志氣必然高明則王道國家之進化亦必有百倍之迅速矣、（六）唱運動會歌、（七）開始運動、

【梨樹】縣長曲廉本氏、頃奉省令、於本月八日在四平街與友邦公學校及各機關聯絡舉辦慶祝大典大運動會、并由縣購備獎品多數、其籌備內容、分番判宣傳獎品警備庶務陪侍各係、執事者均爲縣屬及友方各機關職員、外有地方士紳等參加、聞此舉係盛大舉行、藉資慶祝宣傳、將來定有一番盛況云、

【范家屯】本埠縣立第六小學校週年運動會之盛況、已誌本報、月之四日適逢慶祝大典全縣聯合運動會、該校師生二百餘名、搭乘早十點南行車赴公主嶺、參加比賽、學生們大顯身手、成績最優、獲得獎品亦最多、縣長太太、另外贈最優選手檯鐘一架、皮包四個、統計分數、冠於他校、縣長親授最優勝紀念銀盾一架、以資鼓勵、足徵該校名實相符云、

【岫岩】六月三日、爲滿洲國帝政紀念運動大會、我縣亦遵章舉行、先則籌備完善、地點在飛機場、是日早九句鐘、各校學生、友軍警備隊岫岩警察隊、及滿日各長官、來賓等宣文超縣長致開會詞、言簡意賅、即起始運動、各男女莘莘學子、精神百倍、或賽田徑技能、或作團體游藝、無不身手靈敏、姿勢整齊、加以天氣清和、風不揚塵、各職員認眞服務、場內秩序、尤爲井然、不辟勞怨、誠岫岩運動會破天荒之好現象也、下午六句鐘解散、擬次日早七鐘繼續運動云、

【扎蘭屯通信】六月三日之大運動會、已爲期舉行、結果學校爲錦標、爲喜扎嘎爾旗校得去、各旗爲聯絡感情、及祝賀優勝起見、特假布特哈旗之第一小學校風雨操場舉行聯歡大會、出席者、布特哈旗長妻商會長、青年團長各校校長、外有布特哈旗、莫力達瓦旗、阿榮旗、扎嘎爾旗、巴彥旗、喜扎嘎爾旗學校運動員二百餘人、會畢並聯合遊行、聲勢豪壯精神異常活潑云、

【延吉】本埠全縣慶祝會極大典之運動大會、已於四日天色淸朗之下舉行、運動會塲、在指定之西花亭廣塲內、東邊席棚、有會長顧問評判員各席迨八時、日滿鮮各界領袖、及滿鮮各學校均到塲、代理會長劉席東、領導行開會式、犁舉銀笛一鳴、田徑賽開始、各男士矯捷如龍、各顯身手、頗有可取處、跳高跳遠各項、均皆精彩、女校之跳舞唱歌亦熟嫻鮮生之徒手操、亦稱整齊、四周參觀者、不下萬人、誠盛舉也、迨至散會、已下午三時四十分矣、

體育會籌備忙

【綏中】舉國慶祝帝政大典大運動會、各省縣均前後舉行、故本邑縣長、於日前招集各機關首領、開一會議、訂六月三日、假東門外廣場、舉行體育大會、藉資慶祝帝政大典、揭日滿協和精神、並促進一般體育向上之思想、彼時並選溫縣長爲會長、參事官屬官、爲副會長、總務科長、教育局長、爲委員等等、按此番會中獎品、不下二百餘元、參加團體、亦比較多、屆期各顯身手定有一番盛況云、

慶祝大典運會
舉辦情形

【九臺】縣長谷金聲、奉省令於六月三日、全國一致舉行運動大會、以示慶祝、玆定是日午前十時、執旗到縣署集合遊行、游藝大會於午後一時、在戲園舉行、運動大會、於三月午前九時、在警務局西空塲舉行、實爲我邑空前之盛舉、玆將游藝會項目、順序列下、一、蘭芝與仲卿、二、淸唱、三、孔雀東南飛、四、魔術、五、双簧、六、口技、七可憐閨裏月、八、包公審石、晚間一、落花流水、二、双人舞、三、蝴蝶、四、葡萄仙子、五、桃李迎春、六、月明之夜七、麻雀與小孩、八、小小畫家九、可憐的秋香、運動會順序、一、開會致辭、（八時）二、國旗揭、（國歌）三、競技開始（各校及民衆）四、國旗降下、（國歌）五閉會、玆將大會職員表列左、總裁、總理大臣、會長、縣長副會長、參事官、顧問人見、隊長田稅捐局長委員長、劉教育局長、委員、各機關首領及職員、屆期各項成績如何、容訪續誌、

二帆船顛覆 人員幸免

【大連】市內近江町福井組所屬帆舟、第十二工材丸、載重三十六噸、及幸神丸載量二十四噸、六日午前、由金州海岸、各滿載土砂向大連運途、行至大孤山海外、約距二里之路、忽然風伯大作、波浪沖天、二舟漂浮於海上、憑風逐浪、失却運轉之機能、船員等呼救無應、正在危急中一波突起如山、將工材丸覆於海底、所載土砂器具及一切需用品、全皆沈沒、幸神丸被沖於大孤山菲菜花子海外、纔亦坐礁浸水顛覆、幸被他船窺見、急往援救、二舟船員、皆略諳水法、當時未致滅斃、及救船至、全部被救、但船體皆無踪跡矣、福井組聞報後、乞大連海務局、派遣汽船、向大孤山及皮口各方搜查、並通知各警官派出所、遍告各臨海鄉民、如有發見者不得毀壞、報告者予以獎勵云、

青年會陳列運動會獎品

【大連】向以提倡體育爲宗旨之大連青年會、自創立以來每年春夏之間、必舉行陸上運動大會、各界參加者頗爲踴躍、已往成績昭著、且蒙一般熱心紳商、贈予大宗獎品、如捐給銀盾金盃等貴重品、尤不在少、主催者方面感激、運動青年尤感激、現又屆十二次運動會期熱心體育士紳、已先後爭捐獎品、該會爲宣揚捐獎紳士之熱心及鼓勵青年起見、將全部獎品陳列於人烟廣衆之處、俾衆觀覽云、

任團長陞旅長訊

【樺甸】吉林警備第五旅第十二團上校團長任榮廷、自升團長後、即由一面波開駐樺甸凡十有三載矣、此次奉命遊擊東巔、迨歸來後、即蒙吉司令官石黑高等顧問之知遇、以謂任胥以賢且勞、應升旅長、以資酧庸、奈又無旅長缺、擬將駐盤石之騎兵司令部、改編爲吉軍第九旅、旅長席即委任氏升充、而該駐盤石騎兵席司令、降編爲該旅參謀長、於是將該騎兵四營、改編爲一團、連同任氏所部之十二團、駐烟筒山之趙廣禮團、共爲三團、均爲第九旅節制、刻已着手改編、一俟明令下頒、再行分別就職云、

紅十會派員施療

【瓦房店】營口滿洲國紅十字會、向抱濟困扶危之宗旨、特派該會施醫院醫官等數人、於本月七日來瓦、下榻於慶元旅館、八日赴復縣舊城、九日假本埠縣九小學校地址、施療種種疾病、實我埠患病者之福音、望各界患病者、前往治療良機勿失爲要、

緝私卡相互調轉

【瓦房店】本埠鹽務緝私局奉營口塩務署令、與瀋陽縣緝私局、管下各卡長、相互調轉、以利勤務、蓋復局、其已決定被調轉之卡長地址、詳列於次

一、一拉塔卡長蔣鳳儀調轉哭泉與卡長、
一、紅崖子卡長王作義調轉通溝卡長
一、娘娘宮卡長田古斌調轉彰武縣卡長
一、胡家甫卡長王忠良調轉木溪河卡長
一、孫家店卡長韓國學調轉山城鎮卡長
一、嵐固城卡長趙海天調轉遼源縣卡長
一、永寧過卡長閻洪林調轉新民縣卡長

以上七名、三五日、即行各往任地云、

壙務局設緝私隊

【瓦房店】營口鹽務署、爲協助緝私局、辦理緝私工作計、特由安東緝私隊、派來分隊長鐮野昌平一名、隊員井上順作一名、駐于本埠蓋復緝私局內、協同辦理一切緝私事務、聞不日必再來隊員多名、以資協助云、

委派棉業調查員

【盤山】本縣昨准滿洲國棉花協會公函、爲期棉業發展、並擬獎勵起見、請縣署於每區設立調查機關、以作棉業種種之調查、用資獎勵、兼爲將來設立支部之準備等因、茲經縣署派定各區區農會長、爲各區調查員、縣署實業股長爲主任、分担調查責任、及獎勵事宜云、

省署派員調查 二道橋子水閘

【盤山】甚囂塵上之二道橋子水閘、阻隔上游淤水、至重且鉅、本縣農商代表、自設閘後迭經呈請拆毀、然終無一效、本年五月初旬、農商兩會不避煩瀆、聯名呈請拆毀、會誌本報、該閘爲盤山之隱患、可想見矣、日昨(六日)縣公署奉到省署電報、謂派民政廳技正黑田氏、前來調查該閘情形、本縣參事官、石丸三郎、內務局長胡彼瑗農會長齊芸葛於六日晚、連袂赴營口迎候該調查員、以便一同赴二道橋子勘查水閘、其後情形如何、容訪再誌、

陳請軍隊增防

【廷吉】縣屬三區明月溝地方、以靠近山林黨匪、出沒無常、當地騎防軍警、寔力薄店商民之安全、寔堪憂慮、日前各界推李煥章領銜、呈稟到縣請縣轉呈司令部、請求增益駐軍、以維治安金司令以現在軍隊、正進行編制、碍難照辦、俟編峻後、斟酌情形、再行派遣軍隊增防該地云、

教實兩廳長同時接事

【吉林】教育廳長榮孟枚氏已經中央方面發表、與省公署參事官對調、及實業廳長孫輔忱辭職、以趙汝楳接充、明令省公署四日發表、新任趙張兩廳長、於月五日上午十時、同時接事、榮孫兩廳長五日起卸責矣、

調查員一行返吉

【吉林】稅務監督署、及駐在蛟河調查蛟河稅捐局、及駐在蛟河之額穆縣公署、一切財務事項特派王成股長、一行數員前往調查、經過數日之檢查、已經完畢、一切於昨日歸來、向中澤列署長報告一切云、

軍法處槍決盜犯

【吉林】省警備司令部、頃將盜犯張德宣一名、經軍法處審理完畢、呈請吉司令官批准處以死刑、該處奉令、於昨日將該犯驗明正身、押赴九龍口刑場執行槍決、以正法紀、觀衆擁後擠、頗爲擁擠云、

副署長親查稅局

【吉林】稅務監督署副署長中澤武夫氏、刻爲考查各縣稅捐局眞像起見、於月之六日晚車、率領繙譯一員屬官二員、一行先赴新京、留四五日之檢查、再分赴五檢等縣調查、返省期月底、所有署中之職務、由總務科長代理云、

教委員分途查學

【錦縣】縣教育局、何凌宸陳賀彬教育委員、日前因縣內大典運動會、留城辦公、茲以會事已過、鄉間學校急待視察於昨分赴七五各區查學去矣、

霪雨害苗

【錦縣】本縣夏初雨水不缺故糧豆各種田苗、均甚發旺、乃自月之一日起、迄至三日晨、陰雨連綿、四日微晴、五月六日復雨一陣小、一陣大、據村中農民云、小苗吸收水量太小、雨水過多、加以風吹、苗葉均破裂如縷、隴間草蒿尤盛、以致田苗受傷甚厲云、

瀋水醫壇

來稿無句點或過二百字不錄

讀者問病

大主筆先生鈞鑒、鄙乃已嫁女性、現年二十六歲、於前年春季、在右手腕間、突生一疙瘩、位於皮內肉外、其形如卵其堅似石、推之可動、按之微痛、醫士咸謂積血聚節、服葯多次、毫末見効、尤以近來、益見漲大、每於操作、殊感痛苦、常此以往、自必爲患、望海內名醫、念病者苦痛、發慈善心腸、惠賜良方、俾脫苦海則有生之日、即戴德之年也、敬請 大安 張曉川拜懇

〇〇〇

主筆先生偉鑒、敬陳者、每讀貴報問病欄、對於問病諸君無不殷殷、答覆、不勝敬仰之至、鄙人現年十九歲、於五日前肛門口、發現一小疙瘩、如米粒大、彼時異常驚怕、以爲定係痔瘡、豈非一生痛苦、默已今數日、該疙瘩亦無任何變動、不痛不癢、殊令人不解、以此敢請諸大國手、撥冗賜致、此疙瘩是否痔瘡、痔、初起時呈何狀態、及其治療法、千乞勿咎粗鹵、即賜金玉、是祈翹盼、順請 撰安 乃新待敎於新京

〇〇〇

大主筆先生偉鑒 敬啓者鄙才疎學淺、恕不客套、賜刊盛情、謹敬心領、緣賤內現年三十歲、於十九歲冬際、發生咳嗽、次年春暖、即止、初很輕微、故未注意、由彼至今、每年冬犯春止、而較前加重、嗽聲一起、歷時一二分鐘、稍息又作、干咳無痰、胸脅偽之震痛、屢醫無效、甚以爲憂、敬煩 諸大國手、慨賜良方、俾賤內早除病魔、不勝感戴之至、專肅、藉祝 文安 敝人王廣卿於吉林頓首

〇〇〇

大主筆先生台鑒、貴報設立醫壇以來、病者受惠不少、實屬功德無量也、茲因小兒今年五歲、體質尚屬健康、惟於初襁褓之後、即發覺其小便淋漓不止、(即俗所謂之拉拉尿)、除坐臥而外、每於行走及蹲據之時、或逢陰雨、則其滴漓更甚、此兒素無尿坑之病、而白晝之間、竟有如此情形、恐日久釀成別病、懇祈 大主筆先生、代爲刊登、並希海內諸大國手、賜以奇方、以除宿疾、實爲至感、敬請 撰安 賈懋勛待教本溪橋頭稅捐分所

〇〇〇

大主筆先生台鑒、敝有二種病、敬祈刊登、以便仁人君子惠施良方爲感、一敝在十四歲時、會患瘰癧、愈睡愈大、終至潰爛、歷半年、始告痊愈、但頸項各處、瘰癧疙瘩、累累相連、每晨起時、動轉頗感障碍如一搖首、即聞格格之聲、現雖不致再起、如十四歲時之潰爛、但對於神經之危害、當非淺鮮、故特懇專家、不吝賜一根治葯方、則感德無旣矣二、敝因受風寒、以致左臂麻木、現已半年、長此不愈、危害甚大、對此病有經驗者、賜一良方、俾得早瘳、實深銘感、 敝寗述天謹啓

〇〇〇

大主筆先生鈞鑒、自貴報設立醫壇、以來、對於病者、有問必答、實爲莫大之、福音也、敝人有十三個月小女、產後素無疾病、今春引種牛豆如期無恙、惟二十八九天、之分、加落、一早不愼、受冷、先時發現、鼻流清涕、嗣身首潮熱、無汗、日漸枯瘦、服藥仍不見效、現已四十餘日、壯熱未減、且增痰嗽、氣喘、面白吐乳、腹脹、毛憔、神貌、枯涸是以懇求、大主筆及 諸大名醫、醫賜一方、則感德矣順祝 文安 敝人李素貞待示庫倫鎭

答問眼病二君 (陶彬)

王立業先生鑒、據述右眼內白眼珠紅色、紅色中又起一白泡、形如林米粒大、敷葯數次、未效、查該症恐係濕疹性結膜炎在眼球結膜、(白眼珠或角膜輪部(黑白眼珠交界)起小水泡樣之小結節、故又有泡性結膜炎稱、周圍之結膜、(白眼珠)呈充血狀態、(現紅色)結節數目、大小不同、數日內、將結節吸收、自然治癒不然不出數日、頂點變成污灰白色、以至崩壞、變成小潰瘍、(俗謂眼瘡)此時尙不加治療、數日內變成潔骨結膜不遺瘢痕、幸而治癒者、生於輪部者、角膜(黑眼珠)多少涸濁、(發白)合併濕疹性角膜炎、自覺症狀增劇、害及目力者有之、亦有合併竄膜炎、作較、深之潰瘍、陷於壞疽性Necrolisiorum Phlyctaenule者、此外尙有疼痛、羞明、流淚、以致不能睜眼者亦有之、同時染有顏面、頭部、鼻孔、耳殼、外聽道等處之濕疹者亦有之、本症以小兒爲多、大人較少、(有之多在小兒時經過本症)蓋與體質有關故又有腺病質性結膜炎名、至其原因、雖與濕疹直接關係、但與好發性體質者、ExsudativeDiathese易染此症、近時又有主張因缺乏維他命(營養素之一)者、Vitamin亦頗可信、療法本症雖易治癒、(不治亦有幸而癒者)但亦易犯、故遇斯症、除施以局所的療法外、須謀全身療法改善體質、以圖速癒而得根治、以上所答、未審治否、請往專門醫求治、旬日可癒、

答李椿廷君 (彭靜山)

醫書有云、『頭肥腦滿者、其人必聰慧而强健、因房勞而病者、必覺頭腦空暈精神恍惚蓋後腦隸於督脉、督於屬腎、君之健忘與神經錯亂純係腎病非房勞過度即手淫成性、敢斷言之、治法、早用白水送下孔聖枕中丹三錢、晚用淡鹽水服古方三腎丸二錢、日日無間、更須清心寡慾、使睡眠充足、則一月可癒、 於奉天市大北關積盛和

答任煥城君 (胡潔民)

脾傷則不統血而妄行、肺弱則失制節而咳嗽、腎虛則水上汎而生痰、閣下所患之咳嗽唾血、即此因也、是病療法、宜化水以治痰咳之本、益陰以理脾肺之虛、不專治血、而唾血自除矣、處方、沙蔘四錢川貝三錢血餘二錢猪苓三錢澤夕三錢雲苓三錢滑石三錢阿膠三錢焦梔三錢懷夕三錢水煎溫服 答於商埠三經路會春堂診室

答王子堅君 (孫秉卿)

詳察閣下所陳貴恙、係肝氣鬱結、脾胃虛弱、上焦浮火過盛所致、並非肺病、不須過慮且正當少壯年華、尤屬不難治療、茲擬一清浮、火養腦髓舒肝健脾之法、服後當能有功、砵冬神各三錢紫叩錢半焦梛一錢焦三仙各三錢杭芍三錢薄荷廣木香錢半元蔘三錢內金錢半錢半萸炒連一錢粉丹錢半萸肉錢半遠志肉二錢砂仁錢半水服前之 答於瀋市同利生診病室

答金夷君 (李炳陽)

據述現年三十、於十二年前因唇部生瘡、服黃連上淸丸、後月餘輒覺睪丸陰痛、愈而又犯、若是者非止一再、又年餘罹手淫症、而睪丸疼痛依然時愈時犯、數年無間、詳審上述各節、純係腎臟早傷、寒生於下、非過服上淸丸之弊也、近二年來、較前尤重、甚或三二日一發、時間尤長、睪丸左部漲痛如弦、日益漸粗、此爲寒邪所致、亦卽疝氣之一種、但名日疹、其受病之原因、即腎臟早爲房勞所傷、復加手淫非法之損害、久之早衰速死、作生育絕望、請速服填精固腎劑用三腎以補眞陰、佐桂附以扶元陽、配他葯以塡精溫寒、使水火濟、陰陽和、無偏枯之虞自然收相當效力、方川、海狗腎鹿腎兩黑驢腎具首烏兩肉桂三錢黑附三錢杞果兩胡桃肉兩羊藿五錢熟地二兩糖球子兩鎖陽兩夜交藤萸肉五錢眞膝五錢鹽瀉五錢青塩五錢 答自奉天大西邊門外鴻育堂

居間疏通 本欄投稿者須具眞實姓名住址加蓋名章否則無論事實如何槪不揭載

回答之部

蓋平縣第三區學東一份子鑒頃閱盛京時報質問欄內刋先生質問鄙管理學生戚漢業一事捏速是非本無回答價値緣質之報端不得不便筆答之查五月十九日午間戚生攀折初小教室前之樹枝先有四五初小生告發纔有八九初小生作証『所謂衆口紛紜莫察折主有一狡猾學生竟謂戚生所折亦云屈矣』先生此言實屬含沙射影毒殺小學生亦屈殺小學生矣既有小學生告發又有小學生作証戚生又承認不諱謂鄙未考查明白則捏造是非更顯然易見又謂『鄙將該板橫三豎四嚴加痛擊』夫學校非刑庭何來竹板戚生非囚犯何用痛擊鄙與戚生非仇有何恨之不洩此等無中生有筆墨實屬誤人聽聞查當日初小生告發戚生折枝鄙當赴折枝塲所查驗並招戚生到塲以言語斟訓該生希圖卸責莽浪抗辯爲保全該生顏面計遂領至訓育課並招初小生質對戚生遂承認折枝不諱鄙恐該生怙惡不悛乃嚴加申斥該生不服理喻出語激抗適校長在塲見該生損傷公物又復抗辯文過有失學生體統者記大過二次小過一次以儆效尤謂鄙將該生『大施板刑復給記過云者』實沈痾囈語大謬不然又謂『打得皮青肉腫』確是痴人說夢杏戚府乃書香門第該生如果皮肉青腫早與問罪之師何用先生越俎代庖且如此毒打校長又何能給該生記過該生又何能逐日按時上課此乃以莫須有三字加之罪耳是日校長先在辦公室後到訓育課先生何得捏稱面謁未遇鄙申斥戚生在訓育課內在訓育課外者不得而知先生未到訓育課何得捏稱當塲目覩戚生犯過在五月十九日先生何可捏稱在月之廿一日種種捏造是非令人酸鼻毫無答覆價値先生閱後須淸夜自思捫心自問似此舉措能損人利己乎鄙對於管理學生向遵奉天省教育廳敎育方針施行拘公開主義聞善言則拜先生師係學東諒距校非遠對於本校敎管事宜有懷疑處可逕行到校質問鄙無任歡迎倘日後再故意造謠顛倒是非總然登報質問鄙亦絕不答覆此覆蓋平縣立第二初級中學校訓育主任侯維宸

大連汽船出帆

●青島上海行(上午十一時開)
▲青島丸 六月十日
▲大連丸 六月十三日

●天津行
▲天津丸 六月十日
▲長平丸 六月十三日

●龍口登州行
▲龍平丸 六月十日

●基隆高雄行
▲山東丸 六月十五日
▲山西丸 六月廿五日

●敦賀伏木新潟行
▲河南丸 六月十六日
▲河北丸 六月廿六日

●芝罘淸津雄基行
▲遼河丸 六月十三日

●開往營口
▲河北丸 六月二十日

大連汽船株式會社

芝罘威海衛淸津雄基船票發售處
日本國際觀光局奉天分局 日電 二三九一四 二八六三
全 大和旅館出張所 (日電四六一一)
全 城內分局 (日電三五〇三)
哈爾濱新京(長春)外各地 日本觀光局

惠通行出帆

●開往芝罘威海衛仁川
▲利通號 六月十一日

●開往安東
▲北海丸 六月十八日

●開往芝罘
▲昌平丸 月 日

●開往門司宇品今治尾道
▲照國丸 六月十五日

惠通行 電話 二一八、三八五二

大阪商船出帆

●開往門司神戶大阪(上午十時開)
▲特克嗎丸 六月十日
▲烏蘇里丸 六月十二日
▲貝加爾丸 六月十三日
▲西亞得爾丸 六月十四日

●開往天津
▲東洋第一丸 六月十五日

●上海福州基隆高雄
▲白山丸 六月廿三日
▲盛京丸 六月十日
▲長沙丸 六月廿一日

船票發售處 滿鐵沿線各站及各埠日本國際觀光局

車船連運票(往復票火車減一成輪船減一成)通用期限兩個月)大連司門神戶間輪船票(買往復票價可減二成通用期限、參個月)發售

▲專屬貨物代辦處 各地國際運輸株式會社

大阪商船株式會社 大連會社

阿波共同汽船出帆

●開往芝罘威海衛青島
▲十六共同丸 月 日
▲廿六共同丸 月 日

●開往芝罘威海衛仁川
▲卅六共同丸 六月十五日

●開往天津
▲長山丸(定期修繕中)

●開往仁川鎮南浦
▲長出丸(定期修繕中)

●開往芝罘
▲十八共同丸 六月十日

阿波共同汽船會社 大連支社 大連市山縣通 電話 六五〇〇 九〇一

肺癆病特效藥「三那星」出世

從前死於肺癆的都是寃枉死!

目前正患肺癆的都可以不死!

◎三那星治第一二期肺癆病——有藥到病除之功
◎三那星治第三期肺癆病——有起死回生之力
◎數千年來名醫不能解決的難症——有了解決
◎數千年來名醫嘆爲無藥的重症——有了救星

肺癆病不難治…… 雖在不能攻破肺癆菌之臟質保障及結節抵禦! 其在可以攻破肺癆菌之臟質保障及結節武裝!

三那星非奇藥…… 肺癆病係由於肺癆菌之作祟、此菌一入人體、所到之處、便成結節、致斷通行之路、且能分泌一種抗毒性臟質、故極難治療、一切外來藥力之侵入、三那星功能溶解肺疹、菌之抗毒性臟質、因力藥直透患部而殺盡癆菌、故論一二三期肺癆、均能於短期內克奏奇功!

奉送 最新肺病療養指導書 三那星實驗報告書 函索立即寄贈

是上海仁記路三十五號美商愛世開洋行獨家經理
奉天 鼓樓南五洲藥房內
哈爾濱 道外正陽六道街口
每瓶售上海大洋十元 各埠藥房均有出售

美商愛世開洋行

本行倉庫毁於淞滬變、來源不繼、斷貨多時、惟愛護肺癆病家、便於索閱療養指導書起見、雖廣告照常刊登、無從購藥爲憾、敝廠新貨運到、請向就地藥房購服爲荷

美商愛世開洋行(二)

初夏衛生

腸病從此多 務須注意大恭色 牠會警告你是何病

腸的疾病、如就大便之形狀仔細觀察、大概可以知道病之性質與其所在、外行人之自家診斷、以此爲最可靠、不免有幾許之視食物如何、惟健康人之大便、恰如差異、次數與排泄量甘糞樣筒形便、亦有

規則且

一定以爲常、縱糞形有時軟軟、如能次數有序、不覺不快則略可爲健康便之類、雖然糞如混粘液、乃是腸加答兒症之朕兆、此時粘液、與大便混好而同呈黃色、則可判定加答兒症在較上部、反之如粘液不帶黃色、而與糞質分塌則知加答兒所在較下部也、

他如加答兒在直腸下部、則有所謂裡急後重之容態、即赴厠頻仍、此時至厠、有水泡便則稱爲醱酵性下痢、是皆含水炭素不消化之証據、

如有無臭無色之便、即所謂虎列拉樣下痢、是來自食物之中毒、

腸結核

而來之不痢多於每日晨時排出時混血液爲特徵、次說明便秘之場合、原來便秘、是由腸管阿都尼症、即因腸粘膜機能之衰弱、儒動運動呆滯而來以爲常、即其他疾患、尤其因神經衰弱、或婦女病而發者亦不少也、

外行人對於腸之治療、動輒以爲有利劑或止痢劑即足、雖然、下痢或便秘、並不是病之本態、是不過爲一個現像、殆非僅以利劑或止痢劑所能治癒尤其下痢、本來是警排出腸內有害物所發之自然的作用則以腸出血而衰弱之場合爲例外、餘皆不可强止之、又利劑或止痢劑之使用、視其塲合不一、有時宜甲、有時宜乙、或均不可、是以外行人爲之妄用尤爲危險、例如利劑之連用、有損傷腸粘膜、妨碍榮養之吸收、尤須戒之、幸而最近發見對於上記諸症、雖外行人亦能用之最安然、且富効果之理想藥黑菲菌劑、是利用目下在歐美盛行中之酵素療法的原理而製成者也、

杏黑菲菌劑、因含强烈之酵素、極爲豐富、此物能給病源的衰弱細胞以活力、振興一切生活機能、使疾病向癒、尤其會加强胃腸機能之酵素、在此發生功用、使消化吸收排泄等機能、圓滑進行、

黑菲菌於上列數種外含有脂肪、蛋白、克利可根、維他命及其他榮養素成分、在此呈以一團呵路易狀(膠漿)故極易於吸收、所以不特於胃腸疾患、且於結核、肋膜炎、脚氣、貧血等慢性諸症、莫不有顯著之効果、

近時馳名於中外澤村博士『若素』乃以黑菲菌爲主要成分之特許藥也、

腦筋的榮養

據日本榮養研究所最近對於小學兒童、施行能力測驗之結果、判明榮養不良之兒童、不特於體力、併於記憶力、觸覺、視覺等諸能力、皆有劣弱之現象、推原其故 大概是由於養活中樞神經的成分、卽有機燐之缺乏爲主、對於此項兒童、如給以『若素』則因其所含有黎精、奴克剌英等有機燐養活腦筋且因含有强力活性酵素去賦活全身組織細胞、使所有中樞神經機能、淸醒活潑、結果、能使頭腦於明晰、加强一切能力、翻然化爲一優秀兒童、

勸神經衰弱人 自然安眠法

催眠劑易成癮勿妄用

俗云安眠、飯味好、便通暢、是維持健康之三大條件、就中以睡眠爲首、惟此三項本有密接關係、如缺其一、其餘兩者不能存在、又能得其一則自然可得其他、

今日社會生活

愈趨複雜結果、都會生活者多有慢性神經弱衰症、犯於食慾睡眠等中樞神經、食慾日衰便通紊序、不眠之症、亦益加增食慾不振、便通不整、猶堪忍受、惟有失眠、最爲難忍、如夜不眠、則不獨苦痛萬分、且此項人、易於過分驚駭、逐思一眠勢必服用各種催眠劑及鎭靜劑、雖然催眠劑及鎭靜劑中多有劇藥、如經連用、須生各種令人不快之副作用、例如以致所謂麻痺中毒症、非有催眠劑不獨輾轉難眠、且連知覺或消化機能之中樞神經亦遭麻痺益陷食慾不振、反致神經益形衰弱、此項催眠劑或鎭靜劑常然亦可收一時之效、故

如不違其應用方法

尙可收益、惟欲其得快適之睡眠、挽回健康則不可得也、故最近有服用黑菲菌劑作催眠劑鎭靜劑之代用者、因向服催眠劑而未奏效及困於其不快之副作用者、藉此得救之實例不勝枚舉、

黑菲乃一種微生物、與單純的化學劑不同、各種複雜成分皆調和存在之一點、爲其特徵其主要成分、爲十數種榮養素其中有萊精、奴列英等腦神經榮養素、不惟有恢復衰弱之效、且藉活性酵之作用能强化全身之組織細胞、活潑各機能故各種中樞神經、皆能與以强化而得快適之睡眠、

不惟此也、酵素之中猶有特別可以健强胃腸之消化酵素多種、能促進消化吸收排泄等作用、故康健之其他二要素即食慾與便通、亦可不期而獲、

購買『若素』者須知

有名澤村博士之『錠劑若素』係日本最代表的黑菲菌劑一事固盡人皆知也、

『若素』現由富有資力之三井洋行、向滿洲及中國各地著名大藥店、開始批發售賣、以廣招徠、各地人士、如就近不能購到此藥時、可致函各地方三井洋行支店、隨時購買、縱僅購一瓶、該行亦必加意包裝寄上、對於郵送負完全責任、蓋三井洋行、鑑於『若素』旣具偉大的効力、爲謀愛用『若素』者便利計、特意出此犧牲的創舉、是以藥價極其低廉、只須費一元六角金票、便可服用一個月之久、殆非他藥所可比…… ——(記者附識)——

再者、三井洋行各地支店如下、上海四川路三井洋行上海支店、漢口大平街漢口支店、北平東單牌樓總布胡同北平支店、天津日本租界天津支店、新京室町四丁目新京支店、奉天郵便局私書函第四二號奉天支店、哈爾濱水道街哈爾濱支店、大連市山縣通大連支店、青島堂邑路青島支店、

此外大連市浪速町日本實業株式會社支店、認定爲販賣『若素』之滿洲代理店、其他各地大藥房亦均有出售、

神經衰弱併便秘均癒好 (上海)王一民

(前略)余年甫廿一、於去歲夏間、卽患精神頹唐、痛苦異常、更加便秘爲患、下腹難安、困苦極矣、

余身爲長子、以農爲業(中略)故欲圖潛心治療殊不可得、然曾屢次延醫診視、惟告以此非重症注意養生、即可痊癒(中略)、每日三餐、固勿論矣即費力工作、亦極力避免然亦無驗苦惱終及於頭腦坐而起立、即覺頭暈目眩立時昏到、不省人事、移時始甦、竊思與人世之決別、已不遠矣、

曾每日讀新聞、得悉『錠劑若素』物、速赴藥店購服、然亦不過半信半疑而已、惟於數日之前、血色即已轉佳、精神亦振、大便時亦不復覺前此之痛苦、

此藥現在仍繼續用之、便秘旣除、精神復然自得、腕力亦運用自若、至今歲秋收之際、當能不避辛勞、體力有加、合家大小其不大喜過望者幾希矣、(下略)

經濟與產業

林場權整理法 已于九日以敕令公佈施行

舊政權時代、幾毫無方針而被許可之林場、全國達二百五十餘處之多、册上所載、面積爲十二萬七千三百餘方里、其實面積或數倍之、然其林場權之認定、殊屬杜撰、林場之位置欠明確、或區域重複、或不照正當手續而讓渡以林場權、林場權者間、因而不絕紛爭、且因恣意之採伐者、斧鉞頻加、使優良國有林、歸於荒廢、長此以往、則於國有林之保存、水源之涵養上、陷於極度危殆、當在將來國有林之經營上、惹起致命之結果、同時、有終至招來國內林產物需給堪憂之虞、是以爲審查確認已放林場權之存否林場之位置區域並期間、保護正當之權利者、且叙締其施業、置之於林利保續之常道起見、關於此事之勑令、已于九日公佈、全文如下、

第一條　本令所稱林場權、係指依國有林發放章程、整理遼寧省國有林暫行章程、吉林省墳發臨時執照簡章、及民國十三年黑龍省森林局佈告第四號經許可之國有林、林本採伐權利而言、

第二條　林場權者、應於實業部大臣所指定之期間內、將採伐許可證(林照、森林許可證、臨時執照等皆是)連同林場圖、經由該管省長呈繳於實業部大臣、呈請審定其林場權、

林場權者、住址不明、或因其他情事、不能爲前項之呈請時、得由執有採伐許可證者、爲前項之呈請、

第一項之期間公告之、

第三條　在前條第一項期間內、未經呈繳採伐許可證者、林場權即行消滅、依前項之規定、林場權消滅時公告之、

第四條　凡經呈繳採伐許可證者、實業部大臣審定林場權之存否、林場坐落及其區域、並爲二十日間之公告、

第五條　不服前條審定者、得開着理由、在前條第二項之公告期間、期滿後二十日以內對於林場權審查委員會、請求其決定、

關於林場權審查委員會之規定、以勑令定之、

第六條　林場權審查委員會之決定、以附具理由之文書行之、其本應送交與聲明不服之人員、前項之決定公告之、

第七條　林場權在第五條第一項所定期間內、並無不服之聲明、或經林場權審查委員會之決定時、即行確定、

第八條　林場權確定時、由實業部大臣從新發給採伐許可證、

第九條　前條採伐許可證所載林場權之期間、不得續展、

第十條　實業部大臣爲保安國土、或保護森林資源、對於林場權者、得發關於採伐林木所必要之命令、

如有違反前項命令時、實業部大臣、得撤銷其採伐之許可

第十一條　本令所稱實業部大臣及省長者、在興安省則爲興安總署長官及興安分省長、

附則

第十二條　本令自公布日施行、

第十三條　本令施行前、已將採伐許可證呈繳者、視同遵照本令呈繳者、

對英政府防遏日商品策 日英輸出入業者相結束 英國側已成立輸入組合

【東京八日電】隨日英間成立電球協定、是日斯業者、於謀統制、又英國側已成立輸入組合、茲想發揮有効之機能、八日由倫敦松山商務參事官、報告外務省、謂現在英國對日本品輸入業者、漸進擬充他商品之計畫、最近日本品輸入英國內之案件、屢次爲議會上之問題、英政府關於日本商品之輸入、有期待對策之情勢、故是等日本品輸入業者、已組織輸入組合、在日本輸出組合間締結輸出入協定、以求英國製造業者之諒解、他面對關稅諮問委員會、並其他機關之阻止日本商品輸入計畫、謀有利對抗、計畫漸次進行中、本案件接松山商務參事官之通報、現日本商工外務兩省、與輸出業者協議中、

日荷會商開會式 兩國代表之演說 按互相繁榮之原則須協力

【巴達維亞八日發國通】在日荷會商開會式席上、長岡代表之演說、要旨如次、

一、總督於前次午餐會席上謂對於日本和蘭兩國之過去及將來之關係、全爲神聖、非有何等作爲然而總督將來之會商確固之基礎、在此關係之間、應須見出而行强調、

二、予之言論、與閣下之意見爲一致、於此言明、誠爲愉快、

三、所謂兩國間之關係、乃須永久的、而兩國之經濟的生活、隨從四圍之事情、因有時時變化之性質、故不得高調暫行的價値、換句話說、譬如爲對一時的不況縱不得不講求應付之措置、但同時勿忘却對來之達觀、因之在兩當事國、一方今日之困難、或爲他方明日之困難、亦未可知、故因有幾許利、則每起爭端、勢不免致國際秩序之動搖、因此余向諸公提議、吾人應以共存共榮、互相繁榮爲原則、自協力妥協之精神處事、此爲吾等必須努力、

【別訊】蘭印首席代表開會演說、要旨如左、

日本對蘭印之關係、已屢次論議、幸今日會商開會、兩國代表、交膝討論事項、是爲欣快事、我們開始討論之際、表白心意、按蘭領印度、亦不得超照、常要適應世界之情勢、則蘭印之策全不得止之點、要在世界的新情勢下、擁護蘭印之地位、而欲維持而已、

日荷會談內容 決定非公開

【別訊】日本蘭印兩代表部協議之結果、今後私的會談並本會議、俱決定非公開、

大連輸入麥粉 日本粉八成

五月中、在大連港輸入之小麥粉、爲九十九萬八千袋、比前月增加十二萬八千袋、主要種別如左、

	數量	百分比
日本粉	七九五	七八、六
濠切粉	二〇三	二〇、四
美計加粉	九九八	一〇〇

滿日各公司消息

▲滿日鎂會社　現日本宇部建設工場(一萬坪)其業務係製造各種輕金屬、由滿洲輸入鎂土、更供給對滿洲方面飛行機火車等之需要、

▲朝鮮貿易進出　社團法人朝鮮貿易協會、創設以來、業績顯著、今次在新京開設分所、最近任命專管理事太田善之助、

經濟花絮

▲滿洲號水產組合　日本水產林兼商店、關東州水產組合、滿洲市場、共同組織滿洲號水產組合、八日聚集各代表決定拂込資本金五萬圓、於七月一日開業、

▲輸鮮粟穀激減　新京鐵道事務所管內向朝鮮所輸之粟、最近極爲減少、四月中、經開原鐵嶺昌圖輸送額、每天平均七百五十噸、五月五百八十噸、入六月、不過三百噸、減少輸送、係鮮米安價、故各農家廢止粟食、交換白米、

▲在奉運送業運賃協定　奉天滿日運送業(滿人一二三日人二一)爲滿日連絡統制起見、近協定標準運賃、以資貨主之便利、又最近奉天運送界情勢除軍需品關係、全般的極爲順調、前途有繁忙期待、

上海標金匯兌市況

【上海九日商通電】上午稍有弗滙之輸入、但因銀行方面買意稀薄、後有美國大統領詔停罷市之報、以及小麥歉收之報、市況遽而惡化標金亦趨跌滙兌交易、雖屬閑散、隨標金呈强化、

滿洲國內鐵道史(一)

滿蒙最初敷設鐵道、係在十九世紀末葉、其後經過十餘年、至一九〇七年、三大幹線之南滿洲北滿、奉山(舊北寧線)三鐵路完成、一九二五年、漸敷設齊昂輕便、吉長洮城輕便、四鄭、天圖輕便、四洮、穆稜之各鐵路、斯種鐵道中、齊昂輕便鐵路、因有民國資本投資關係、其他悉據外國資本並技術之力完成然一九二五年以後、因民國方面、收回利權熱、抬頭、民國自行敷設鐵道之運動奕、斯種自辦鐵道之種類、爲瀋海、開豐輕便、立鎬、呼海、吉海、齊克、洮索等、各鐵路進行極迅速、自一九二五年以降、據外資之鐵路、僅不過日資本系之洮昂、吉敦、金福各路、是以在滿蒙之鐵路、最近十九線、總延長距離、達六千數百粁、除鶴立鐵道與天圖輕便外、其他相互謀聯絡、貢獻地方之交通開發、在北方經露西亞南烏蘇里鐵路、達海參崴、又經復貝加爾鐵路、西伯利鐵道、通歐羅巴、在南方經朝鮮鐵道、及大連海港、通日本並各國、又由奉山線接續支那本部、故滿洲國內各鐵道、可稱聯絡歐亞之國際幹線、其性質實爲重要、而南滿洲、北滿奉山之各鐵路、形成幹線路、其他諸鐵路對幹線爲培養線、按滿洲國內幹線之南滿洲、北滿、奉山三鐵路、主權分屬日華滿三國關係、特南滿洲鐵路及北滿鐵路經營日久、內容整備、且接連港灣、勢力最爲確實、

行市 九日

條銀標金

倫敦銀塊現行　一九片四分三
仝　遠卯　一九片一六分一三
紐約銀塊現行　四五仙四分一
孟買銀塊現行　五五留比八分一
上海標金　午前
開　一〇一六圓〇　大價　一〇一七圓五
下　一〇二二圓九　小價　一〇一二圓五
午後開行　圓

中外匯兌

英美匯兌　五弗〇六仙四分一
美日匯兌　三〇弗一五仙
日美匯賣買　三〇弗〇分〇　三〇弗八分一
美國上海匯　三三弗二〇仙
上海東匯賣買　一〇九圓八分三　一〇九圓四分三
上海美匯賣買　三二弗八分一　三三弗……分
上海英匯賣買　一先三片一六分九　一先三片八分五
奉天城內滙兌
國幣滙上海　一、〇三〇
國幣滙申鈔　……
金票匯申鈔　……
國幣匯天津　一、〇二六
大連匯上海　九八圓一〇〇　九八圓〇七五　九八圓一二五
大連匯烟台　九七圓六五　九七圓六二五
安東匯上海　七二元〇〇

各地錢鈔

奉天
●日站金票對國幣　午前　午後
開行　九三、八五　九三、七〇
下市　九三、七〇　九三、七〇
大價　九三、九〇　九三、七〇
小價　九三、七〇　九三、六五
安數　四四万　一九万
●仝國幣對金票現行
九點　一〇六、六〇　一點　一〇六、五〇
十點　一〇六、四五　二點　一〇六、五〇
十一點　一〇六、四五　三點　一〇六、五〇
●鈔票對國幣
開行　一〇五、〇〇　一〇五、〇五
下市　一〇五、〇〇　一〇五、〇五
大價　一〇五、〇五　一〇五、一〇
小價　一〇四、九〇　一〇五、〇五
安數　八万　五万
●同現行
九點　一〇四、九〇　一點　一〇四、九〇
十點　一〇四、九〇　二點　一〇五、〇〇
十一點　一〇四、九〇　三點　一〇四、九〇
●奉天城內錢鈔
國幣換金票　一、〇六七
鈔票換現大洋　一、〇四九
哈大洋換現大洋　〇、八〇〇
天津中交票換現洋　一、〇二四

大連
●鈔票對金票(近卯)　午前　午後
開行　一二一、〇〇　一二一、〇五
下市　一二一、八五　一二二、二〇
大價　一二二、〇〇　一二二、二五
小價　一二一、六五　一二一、五〇
安數　一六六万　一五六万
●同遠卯
開市　……
下市　……
大價　……
小價　……
安數　……
●同現行(午前)(午後)
九點　一二二、一〇　一點　一二二、〇五
十點　一二一、九五　二點　一二二、二〇
十一點　一二一、八五　三點　一二二、〇〇

安東
●鈔票對小洋票現行　午前　午後
近卯開　一五一九、〇　一五二〇、〇
又下市　一五一九、〇
遠卯開　一五一九、〇
又下市　一五一九、〇〇　一五二二、〇
●鈔票對金票　九七、九七五

開原
●金票對國幣現行(午前)(午後)
九點　一〇六、五〇　一點　一〇六、五
十點　一〇六、五〇　二點　一〇六、五
十一點　一〇六、五〇　三點　一〇六、五

新京
●國幣對金票
●鈔票對國幣

哈埠
●國幣對金票現行　午前　午後
十點　一〇六、二五　二點　一〇六、六五
十一點　一〇六、二五　三點　一〇六、六五

各地豆糧

大連
●奉市大豆內
大豆　〇、九五
豆餅　一、一六
豆油　〇、九九
白小豆　一、一〇
小豆　〇、九〇
花小豆　〇、八八
吉豆　一、〇五
合豆　一、〇五
青豆　一、〇〇
麻豆　〇、九八
豌豆　一、二〇
稉子　〇、七五
谷子　〇、五二
糙子　〇、四〇
粱子　〇、六〇
大麥　一、一〇
小麥　一、七〇
高粱　〇、五五
包米　〇、七〇
粳米　二、〇五
元米　一、三〇
小米　〇、九七
江米　二、三〇
勝米　〇、八〇
稻米　二、三五
糜米　一、二〇
秫米　〇、七〇
芝麻　一、四七

●大豆(百斤)鈔票價
現帶袋　三、六七　三、五九
不帶袋　……　……
六月底　三、六〇　三、五七
七月底　三、六七　三、六〇
八月底　三、七〇　三、六四
九月底　三、七二　三、六四
十月底　……　……
●豆餅(一塊、鈔票價)　午前(開行)　午後(開行)
現行　一、一五五　一、一四
六月半　一、一六五　一、一四
七月半　一、一六五　一、一四
八月半　……　……
九月半　……
十月半　……
●豆油(壹箱、鈔票價)　午前(開行)　午後(開行)
現行　九、三五　九、二〇
六月半　九、四〇　九、二〇
●高粱(百斤、鈔票價)　午前(開行)　午後(開行)
現行　一、七三
六月卯　一、七六
七月卯　……
八月卯　……
九月卯　一、八四
十月卯　一、八九
●大連麻袋(一枚、金票價)
現貨　三七、五　三七、五
六月卯　……
七月卯　……
八月卯　……

新京
●大豆(一石、鈔票價)(午前)　午後
現行　……
六月半　……
七月半　……
八月半　……
●高粱(一石、鈔票價)　午前(開行)　午後(開行)
現行　……
六月半　……
七月半　……
八月半　……

哈埠
●大豆(壹甫特現洋價)　午前開行　午後開行
六月半　〇、五七〇〇　〇、五五七〇
七月半　〇、五七二五
八月半　〇、五八〇　〇、五七二五
●小麥(仝上)　午前(開行)　午後(開行)
六月半　一、三一〇　一、三四五
七月半　一、三二〇〇　一、三二五
八月半　一、三〇五　一、三一七五

國外商品

●美國棉花(圓四二十磅)(漲)
七月卯　一一仙九八
十月卯　一二仙二〇
十二月卯　一二仙三二
一月卯　一二仙三七
三月卯　一二仙四九
五月卯　一二仙五八
現行　一二仙一五
●印度棉花(圓十磅)(跌)
卜羅吉印　二〇九　留比
沃課拉印　一八九　留比
遂高魯印　一三八　留比
●大阪棉花
近卯　六一、八〇　遠卯　六三、三〇
●大阪三品(綿線)(壹梱)金票價　(午前開行)　(午後開行)
六月底　二四四、五〇〇　二四六、〇〇〇
七月底　二二七、六〇〇　二二七、九〇〇
八月底　二二〇、九〇〇　二二二、〇〇〇
九月底　二一八、六〇〇　二一七、六〇〇
十月底　二一二、九〇〇　二一七、五〇〇
十一月底　二〇九、五〇〇　二〇九、四〇〇
十二月底　二〇〇、九〇〇　二〇八、五〇〇
●大阪綿布現行
龍(白)　六、六五　鵬島　六、九五
車人　七、九〇　扇面　二二、〇〇
白細　五、〇五　福助　二四、〇〇
白羊
●橫濱生系
近卯　四八三、〇　現貨　四九五、〇　遠卯　五一九、〇
●神戶豆餅
五月底　三、〇〇　三、〇〇
六月底　三、〇九　三、〇九
七月底　……
八月底　……
九月底　……

第壹特獎伍萬元　第二特獎壹萬六千餘元　第壹特獎伍萬元

看看看看　看看看看

不入虎穴焉得虎子

不加入儲蓄豈能發財致富

欲謀經濟發展者不可不加入儲蓄

欲謀晚年幸福者不可不加入儲蓄

欲謀爲兒孫計者不可不加入儲蓄

欲閱詳章 函索奉寄

欲閱詳細章程請塡(安)此券寄奉天商埠地三經路五緯路 萬國儲蓄會 即將詳細章程月報刊物等按址寄上

姓名……

詳細點地……

天奉商埠地三經路五緯路

萬國儲蓄會

請看一突飛猛進的雜誌

六月号出版了！

本刊徵稿規約已有改定，詳情請閱六月號

定價　每册二角五分　半年一元四角　全年二元七角

要目

那基斯統治下的恐怖　有史以來極盡人間殘酷的德國那基斯黨徒治下狀況如何——這在一切通訊機關都被統制了的現在是極難窺知的。本篇是親瞻着那基斯鐵蹄踐踏的人的實錄。

日滿對譯　虎與狐　秋田雨雀是日本當代知名的文學家之一，也是個傑出的童話作家，無論愛好文學的人或是研究日語的人都應一讀。

學術　談賞鑑文學

趣味科學　世界第一陸軍砲

社會小說　幽默的招供　這是一篇暴露社會黑暗醜惡的作品，看喲！被不拿當人待的女子末路的悲慘，金錢的萬能，法界的齷齪

愛情小說　奇離的風情——這就是所謂愛！

長篇偵探小說　魯班　殺人巨盜與大偵探的戰鬪終於開始了！讀時驚奇直使你拍案叫絕

世界的動相

總發行所　奉天四馬路工業区　奉天省公署印刷局　滿洲國販賣書商同行組合　分售處

奉天……益順興　天德信　大東書局　成文厚
新京……德和祥　大東書局
哈爾賓……濱江書局　成文厚
齊々哈爾……成文厚
吉林……吉林印刷局　成文厚
營口……大和書局　成文厚　震東書局
錦縣……三元堂
瓦房店……日新書局
蓋平……士林書局
海城……新華印書館
遼陽……源興仁
安東……誠文信
大連……啓明書局
旅順……多以良書店

延年益壽法

拐阿可路 補爾多壽

有名醫學博士專家之證明

千數百份中節錄二三於下

長崎醫大教授 醫學博士 千住雄造

食慾之如何。關係於病之營養者實大。亦爲我臨床醫家同人所當深加注意而最感苦心之處也。尤其對慢性呼吸器病者。不但於病人之營養、即於疾病之治療上。此食慾之爲物。亦實爲萬不可忽略之要事也。而世間亢進食慾劑。數多不勝計。按余之經驗、於亢進食慾、進而增進營養目的之下。將拐阿可路補爾多壽。試用於多數之肺痨病者。而悉得極[illegible]積者也。

產婦人科疾病與補爾多壽 滿洲醫大教授 醫學博士 西塚泰順

凡患婦人科疾病者。多伴起貧血病。如月經過多。子宮反覆出血、或因流產、或分娩時之出血。而全身蒼白者。又因喇叭管妊娠之流產、或破裂、發生夥多內出血。而陷於急性貧血者。或因開腹大手術而至貧血者等。其根本之療法。厥唯服用治療貧血藥劑。適用此目的之藥劑。沒有勝過「補爾多壽」者。因其不但奏効靈。而且一般民衆均可自由服用品。又用法至極簡單。純無任何可虞之處、可以放心飲用。而能達補血强壯目的之理想的有機性鐵劑。此余所確信而不疑者也。

產婦人科的應用「補爾多壽」 慶應醫大教授 醫學博士 堤寬一

婦人科範圍內之疾病。非限於局所之病症。如無月經。子宮發育不全症等。又如原因不明之習慣性流早產。或姙娠時之貧血。手術後之恢復期等。而以局所之處置。萬難達其治療之目的。有使全身療法之必要。余於十數年來。在此等時候。悉賞用將砒・碘、規那等各結合於容易吸收的有機性鐵劑「補爾多壽」。而均得卓著之効也。

醫學博士 閔丙祺

前余在京城帝大杉原藥理學教室、曾證明朝鮮人參、爲一種補血强壯之藥劑。後又將補爾多壽與人參併用而驗之。則赤血數及血色素顯著的增加之云々。故臨床醫家。對於諸種之貧血性病。必需使用鐵劑、尤其是休米德教授所發明的鐵蛋白化合體之「菲拉輕」即中田先生所創製之有機性鐵劑之「補爾多壽」也。且「補爾多壽」絕無如他劑的障害消化之副作用。且能迅速徵收同化。實足以推奬爲最理想的補血强壯劑也。

肺痨特効藥

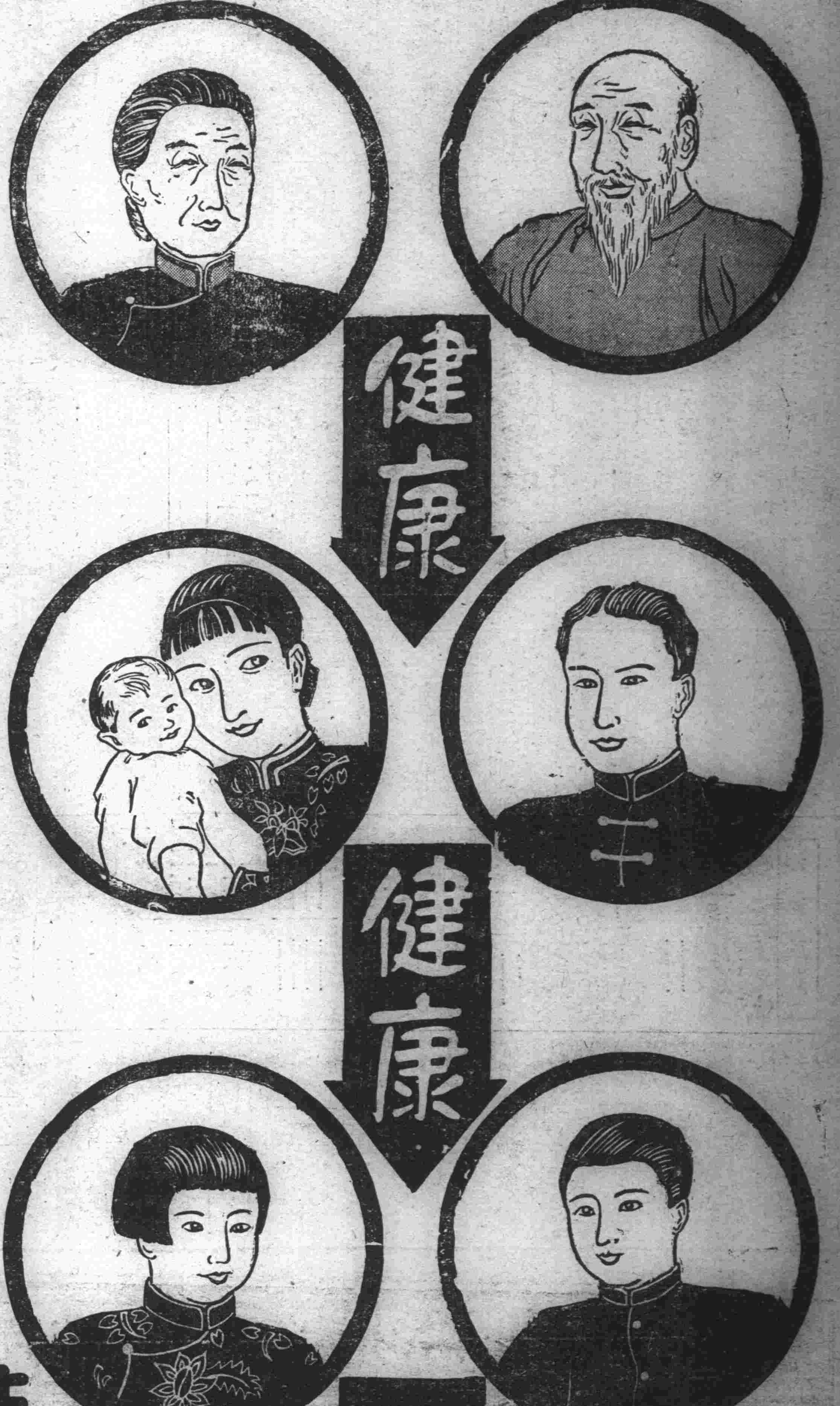

拐阿可路 補爾多壽

本劑者係於以身體營養上必需不可忽缺的實貴營養素。和製造血液唯一主原料。配合而成與人體臟器內必須存的「造血素」是同一組成。異曲同功之名貴藥品。能從根本健强體質補藥王的「補爾多壽」上。復加以殺菌減熱。補助胃之働作。防止胃腸內食物之腐敗。而佳良消化吸收。尤其對於呼吸器系疾病之肺痨病。俱有卓越神靈的治療作用。而爲中外夙有定評、自古即爲人所週知共認的肺痨特效品「拐阿可路」。以創製成此轟動全球。肺痨特效的補血强壯靈藥。功能清肺化痰。定喘止咳。殺菌解熱。鎭止盜汗。消食開胃。增進營養。補充消耗之精力。一掃貧血衰弱。以從根本健强體質。故眞有根治肺痨、起死同生、改變病傷衰弱舊體質之奇功。兼俱轉弱爲强、延年益壽、創造活潑健壯新生命之實效。而爲現代最名貴最有效驗的肺痨病特效的補血强壯之靈藥。對於下記諸疾病。悉奏不可思議之神功品也。

肺痨結核性病、喉頭結核、瘰癧
百日咳、喘息、慢性氣管支炎、
肋膜炎、慢性肺炎等病弱者

拐阿可路補爾多壽定價　半箇月份 二・六〇　一個月份 四・三〇

五種補爾多壽

主治症・定價

品名	主治症	定價
純補爾多壽	虛弱、病後衰弱、精神疲痨、月經不調、小兒發育不全等	半個月份 二・〇〇　一個月份 三・〇〇
含砒補爾多壽	神經衰弱、貧血、衰弱過度、營養不良、神經性之喘息等	半個月份 二・三〇　一個月份 三・七〇
含碘補爾多壽	腺病質諸症、貧血、佝僂病、梅毒性貧血、肋膜炎等	半個月份 二・三〇　一個月份 三・七〇
規那補爾多壽	諸種疾病後之衰弱、貧血、食慾不振、產前產後之虛弱	半個月份 二・三〇　一個月份 三・七〇
新補爾多壽錠	筋骨薄弱、營養障害、防止老衰、腺病、神經系病生殖機能障害、小兒發育期、骨骼發育障害等	一八〇錠 一・〇〇　三六〇錠 一・八〇

全國各地大藥房均代出售

另備「肺病養生法」「延年益壽法」「醫家證明集」以及其他諸種說明書等、函索即奉寄

總發行所　株式會社 藤澤友吉商店製藥廠
總店・大阪　大連支店　大連市山縣通七番地
總經理處　日本賣藥會社大連支店